中華郵務局特准掛號認為新聞紙類 大正九年九月二十日第三種郵便物認可

民國十六年四月十五日 (日)(月) 盛京時報 星期五 第六千二百五十六號 (一)

盛京時報

丁卯陰曆三月十四日
昭和二年四月十五日
中日紀元大典休刊

◎本報價目◎
每張現洋五分
每月現大洋八角
▲外埠連郵價目
每月現大洋九角五分
半年現大洋五圓貳角
全年現大洋拾圓
▲告白刊資
一行五號字十五字起碼
刊資一日每行現大洋壹圓
長期另議

發行人 宮川貫作
編輯人 菊池貞二
印刷人 石原庄太郎
發行所 盛京時報社
盛京時報支社
盛京時報支社

論說

革命慨言 (憐)

◎中國自辛亥革命以來。十有六稔。政局無定。憲法未成。舉凡建設事業。尚如天半朱霞。可望而不可即。而軍閥之驕恣。官吏之惡劣。以及政客煽亂。土匪橫行。種種敗象。幾無一不與法蘭西之恐怖時代相似。所稍異者。滿清一敗塗地。王氣早已消沉。雖有少數復辟者流。亦如萬難得志。故國內絕無有力之皇黨。以與國民搗亂。若其他危險分子。則固應有盡有。或且較諸法國當年之亂徒。尤有過之而無不及。論者輒謂法國之長期變亂。實爲革命後必經之階級。中國革命。成功太易。故今日之局面。雖去安定時期尚遠。初固不必過於殷憂。嗚呼噫嘻。信如所言。辨則辨矣。令亦思今日之世界。豈猶是十八九世紀遞嬗之世界乎。中國今日所處之環境。豈猶是法國當年所處之環境乎。蓋法國革命。起於一七八九年。正值十八世紀之末。十九世紀之初。歐洲各國。方自爲謀。無暇干涉他國之內政。所以法國雖經八十三年之變亂。而未即於亡。況讀法蘭西革命史。建設者。仍能同心建設。是法國之共和。卒覩厥成。非盡關乎倖運。殆爲有心人所公認。而中國今日。果何如乎。在未革命以前。內政不修。外交失敗。共管之論。方囂囂然甚塵上。一朝鼎革。兵燹頻仍。貪夫之慾壑未盈。小民之脂膏已竭。假令長此紛擾。遑問八十三年。不能支持下去。恐三數稔後。而莽莽神州。亦將索諸枯魚之肆矣。奈何號稱愛國者。一若內亂之殺人流血。猶未足以斷送國脈。竟爾惹起外交上之風雲。日趨險惡。對內對外。衆[illegible]離周。微論外交問題。彼此苟有利用。必無良好結果。即或如墨西哥因爹亞士帝制自爲。讓成內亂。兵連禍結。垂十數年。美國曾一試其武力干涉。而墨國官民兩軍。乃一致移其鋒以對外。美人畢竟悄然而斂跡去。究於內亂能否消弭。未免猶慮疑問。以今日之時局。說今日之人心。背道而馳。亂靡有定。吾故對於法國革命的經過。祇可引爲前車之鑒。萬不可奉爲前事之師。若徒羨其今日之共和幸福。而不念其往昔之熱血橫流。亦步亦趨。不稍顧惜。中國前途之命運。欲求媲美於法國。不亦憂憂乎其難哉。

斷交之結果 (做)

老張之好戰挑釁。直駕昔日威德而上之。內之鼓激豫中袍澤倒戈相向。今亦以蔣孫單獨媾和聞。外之通蘇俄斷絕國交。腹背受敵。而餘裕綽如也。懿乎盛哉。關外王之威武。眞令人咋舌驚嘆矣。斷交者。有時含有敵對性質。有時不含有此性質。俄國此次之斷交。果其孰屬。遽難斷言。惟在斷交後。無論如何。須趕緊整軍備。將其兵力集中國境。以備有事之日。所以張作霖此次遍令吉黑兩省。嚴重邊防也。赤俄狡兒窈獎其後日。張爺對南不能復出以傾國之師。北復減。可翹足以待耳。至吉黑兩省父老。則額手稱慶曰。俄兵未必侵境。且目前得由無意味之同胞摧殘劇。暫行脫離矣。夫物有兩面。如斯。則關外王之肆意挑釁。似未可一概排斥也。

罕有之珍聞 (做)

人以『赤化』比猛獸洪水。然世上有其毒其害甚於洪水猛獸者。無惡不作。無作不惡之中國軍閥是也。司直之士。能愼其獨。而始可以決獄斷罪矣。今中國軍閥。僅以不與己之故。變馮哥爲馮賊。詆所謂赤黨爲賣國。天下豈有如此之滑稽哉。若夫審判『赤化』之權。則操之國民。非一二軍閥之所能私議也。聞北京安國軍。將以共產黨人。付諸軍事裁判。噫。是癩者罵瘡者之類。世界絕無。中國僅有之珍聞耳。

五國對南軍共同通牒
懲辦負責軍官及完全賠償
文書謝罪並寫明不再侵擾

京訊云。下開署名者。現奉駐京美英法義日本各國外交代表訓令。三月二十四日在南京因國民軍軍隊對於此等各國人加行暴虐發生之事態。從速解決起見。茲將左開條件提出。閣下再將此項條件。同時應行通告將國民軍總司令。一。對於殺戮負傷侮辱及物質上之損失所有責任之軍隊指揮官。以及關係全部人員之適當懲辦。二。國民軍總司令之文書謝罪。此項謝罪文內。應有寫明約諾將來對於外國人之生命財產。再不得行侵犯及騷擾之意。三。對於死傷及損失之完全賠償。民黨官憲如不從速表示允諾前項各條件之意。以俾關係各國政府滿意。上開各國政府不得不取所認適當之手段。

三月二十四日。民軍攻入南京。此日自午前直至午後之間有身著正式軍服。受有統制之民軍軍隊。對於該地各國領事官及僑民之身體財產。加以有組織的暴行。以致日本英美法義五國僑民被殺者有之。被傷者有之。更有因受殘虐之毆打。致性命瀕於危險之虞者亦不鮮。至其所有物品。均被強掠一空。各國僑民均受極端之侮辱。至婦女遭罹甚不能述之暴行。且日本英美三國領事館。均被侵害。國旗亦受侮辱。所有僑居該地外國人民住宅。以及各種建築物。概遭有組織的掠奪。其中被焚燬者。尤居多數。

又云。英美法義日五國之同文通牒並聲明。已于昨日(十一日)午後三時在滬漢兩地。經前記之五國領事連署後。即分別交付訖。漢口則交于國民政府外交部長陳友仁。上海則交于軍長白崇禧。然因某種情形。前記之五國領事。在滬者皆未連署。僅由各個署名。即徑交該兩地官憲。而右聲明及通牒。在北京五國公使團協議。已及十次之多。又據上海十一日路透電。五國共同通牒。本日下午。上海與漢口已同付訖。上海交蔣介石之代表。漢口交外部陳友仁。

陳調元部敗退安慶

濟南電。軍署消息。前鋒已進至滁州。杜鳳舉亦通電告捷。又濟南電云。皖省中東兩路。陳調元朱培德兩部。被許福兩軍擊敗。陳部有退安慶之說。今附錄昨日魯張捷電如下。(銜略)庚日午刻。接據鳳陽第十三軍劉軍長志陸陽(七日)戌電稱。日昨管店之敵。被我十軍七軍擊退後。大紅山之敵。尤頑強抵抗。經職部之陳師彭旅繞出大紅山右前方。對敵背面。加以猛烈攻擊。敵勢不支。分向兩路退卻。一由池河。一由三界方面。紛紛潰退。陳師跟蹤追至七里河。適謝師之陸旅同時出至逆調元殘爲我軍所擒。是時謝師之基 復將殘敵夾擊。敵四散逃竄。陳旅已得情報。又截擊之於胡包。倪旅軍經受重創。遂不成軍。計被我軍奪獲步槍千餘枝。機關槍九架。輜重等件無算。斃敵數百人。我軍亦傷團長二員。連排長各數十名。士兵四五百名。又該軍沿路騷擾。被人民繳械擊斃無算。陳王兩逆。均向安慶方面逃竄。餘敵率皆星散。鳳陽世璜兩部。亦向浦口方面潰奔。除飭各部相機猛進外。特此電陳等情。據此。查敵人居心詭譎。大膽妄想。一再抗我義師。既受重創。不復成軍。喪膽奔逃。除令我方跟蹤追勦。俾早清餘孽外。特此電達。希轉飭所屬一體知照。張宗昌佳(九日)印

豫局不難規復

京訊云。上月赴鄭之中日記者團在豫時。倍承軍事當局詳爲指導。該團歸途。即分電致謝。直東北軍第十七軍軍長榮臻特復一電。對於豫省最近狀況。報告甚悉。其中并附有新軍師長徐壽椿聲明與張澈底合作之電報一通。茲特併錄如下。(上略)本軍南下討赤宗旨。純係護國救民。凡與我宗旨相同者。皆一視同仁。向無畛域。奈靳逆雲鶚自甘附赤。首叛王師。首倡反對。阻我南下之師。遂致有黃河鄭州之戰。所幸人民歸心。將士用命。所向迭捷。連克鄭許。敵人聞風喪膽。軍行所至。勢如破竹。現豫省各軍連袂來歸。李振亞已任爲第十九軍軍長。張治公任二十一軍軍長。李節義已任廿師師長。其餘魏益三。劉鳳池。彭振國。金恩奎。吳奎林。徐壽椿。秦德純。王維城。張占鰲等師長。現均派員前來接洽收編。豫局現已不難規復。出兵武漢。即在指揮顧間耳。聞徐壽椿等來電如下。『接奉歌電。熱腸高義。肝膽照人。維誦迴環。曷勝欣感。第兩師宗旨既屬相合。椿等同仇當然理無二致。辱承明問。詢及蒭蕘。益仰虛懷。逾格厚愛。先此奉復。餘容函達。』等語。知注特聞。第十七軍參謀處印。

五原無國民軍

京訊云。近日外間謠言。有謂五原平地泉方面。已發現國民軍蹤跡者。京師某要人特以此事電詢綏遠都統商震。請其即日電復。以明眞象。昨日已得商震電到京。聲明並無其事。茲將原電。覓錄如左。(上略)魯電敬悉。辱蒙關垂。感謝無量。此間自去歲國民軍西去。五原平地泉一帶。已無該軍蹤跡。地方亦甚安謐。所有黃河西岸。均爲晉軍駐守。知念特聞。商震叩

盧楊謁見奉張

京訊云前浙江總司令盧香亭。農商總長楊文愷。八日上午十一時赴順承王府。謁奉張及楊宇霆。張學良。盧與張氏父子及楊向未晤面。由楊文愷介紹。互致敬慕之意。盧楊報告長江戰事之經過。暨孫軍目下之狀況。今後之軍事計畫甚詳。并謂揚州始終未失守。黨軍白崇禧前線曾佔仙女廟。孫軍第三旅旅長段承澤協同吳薛兩旅扼守萬福橋。黨軍迭次猛攻。均被聯軍擊退。近接孫聯帥來電報告仙女廟之敵。已於五日晨被段等擊潰。已乘勝追擊。逆料聯軍與直魯聯軍云相犄角。牽制黨軍。江北足可固守。並謂孫軍以淮揚鹽米漿藁之區。課稅所重出。今後當可維持軍餉。惟目下因時局緊接。交通阻隔。餉糈殊感困難。請求張撥濟大宗餉械。俾努力反攻云云。張允接濟餉械。并勸盧早日回江北。協助孫氏辦理軍務。又請楊文愷迅即回農長本任維持中央。盧楊均稱遵命而退。

謝寶璋辭海次

京訊云。海軍次長謝寶璋。因環境不佳。昨已具呈國務院。懇請辭去本兼各職。聞顧揆仍擬暫予慰留。俟政局開展後。共同退休云。

張敬堯部開往皖北

蚌埠訊。魯軍第一軍軍長張敬堯。率領衛隊一團。四日由濟南開到。張下車後。當即晉謁張宗昌。密談甚久。張宗昌令張敬堯迅令所部。開拔南下。張奉令後。連電濟南楊副官長。向運輸司令部交涉車輛。催將各部隊一律開拔。五六兩日第二軍之九十二旅。九十三旅。暨迫擊砲營。紛紛開到。業在蚌埠集中。一俟全軍運輸完備。即行加入前方作戰。

又京中某機關接蚌四月九日電。張宗昌令張敬堯。尅日率領所部。向合肥進發。俟津浦南段黨軍肅清。即以該部爲規取安慶之右翼云。

重慶赤黨示威

重慶電。據無線電報告。於四月二日。重慶發生極大之叛擾。至於當時美國領署被攻及美國旗被侮辱一節。並非事實云。

三月卅一日赤化黨有示威運動。當被官吏以武力解散之矣。當有廿餘人。被擊死。幼年男女學生。多被踏死。受傷者有數百之多。多有跳牆而逃者。首領二人當已槍斃。本日之形勢。較兩月以來。愈形平靜。當地官場甚樂意維持秩序。毫無問題云。

又電。據重慶無線電。當地目下平穩。日僑無可憂狀態。右派彈壓左派依然嚴重。其後左派被暗殺者及數名。美艦一艘商船二隻七日晨出發下江。法領事奉公使電命。令駐川僑民一律退去。已準備法艦一隻。

褚玉璞中止晉京南下

濟南電。褚玉璞今午後由青來濟。擬明晨南下赴徐。向張宗昌報告辦理軍案。及改編第八軍實況。另訊褚玉璞已於九日夜由濟赴津本擬即日來京。面謁奉張。商洽軍事。昨晨直魯駐京辦公處。接到津電。褚氏定於下午五時。由津來京。當晚八時可抵京站。該處接電後。正在西城濟沿駐京辦公處內。布置一切。預備褚氏駐節。午後。又接津電云。褚氏臨時中止來京。已改由津浦路南下等語云。

魯省籌措軍費

濟南電。省署向濟南銀行團及商會。商借二百萬元。令鹽商墊借八厘稅金百萬。財廳發行十一月無息庫券廿萬。以供前方軍費。

津俄領館被監視中

京訊云。前日法租界之俄人商行住宅曾被中國警察。大加搜索一節。業誌昨報。茲聞對於天津蘇俄領事館之搜索。尚待討論。現已派出偵探數十名。在俄領事館附近及左右嚴重監視。如見有共產黨員之出入。查有證據。即施行逮捕。聞俟褚玉璞回津。得有確證。或即實行搜查云。

新詩

◇雜民 (慕周)

許多難民、
來自魯省、
這都是受了強暴者的賞賜、
不得不把離捨的家鄉忍心的別離。

△

男子頭前走、
婦人後面隨、
身着破爛的粗布衣、
頭裹藍色的大手巾。

△

男子肩負柳條編製的筐
滿貯破爛的衣裳、
應用的什物、
一切的雜件俱在當中。

△

婦人懷抱着嬌兒、
手牽着女郎、
行路覺得困難的很、
但見他的臉上現出淚兩行。

△

這許多的難民、
是何等的可憐、
離開常居的故土、
赴那人稀的塞北去開荒

△

難民呀、幹罷！
祝你勝利在眼前、
那時榮耀的還鄉、
再看那強暴者能否尚存在？

一九二七、四、五、見難民過門前時。

◇寄愁 (麗娟)

紫蝶翩翩、
雙雙舞花間、
流水濺濺、
愛河裏那有漁船！

△

波浪掀天、
茫茫無涯岸、
呀！噯壞了幾許青年！

△

何人能行個方便、
把那些苦人兒渡到彼岸
讓他們嚐嚐適口的甜果、
吸解悶的甘泉、
喬遷到『快樂的園』、
那時、天國始實現！

一九二七、三、二八、于哈濱

廣告

青島上海行(滿鐵航路)
▲[illegible]丸 四月廿四日
▲大連丸 四月二十日
▲西京丸 四月十七日

天津行
▲長平丸 四月廿七日
▲濟通丸 四月二十一日

龍口行(往復共旅順不行)
▲龍平丸 四月十五日

香港行
▲英順丸 四月廿二日

大連汽船株式會社
奉天商客取扱店
電話(代表番號)四一八五番

丸二商會
電話 五八八番 四二六四番

本溪湖煤塊炭
大昌煤局
日本電話二〇九番 二二四
中國電話 一二五二

聞
不孝[illegible]罪孽深重不自殞滅禍延顯考[illegible]
夏歷三月初六日接三
初十日首七
十三日伴宿
十四日辰刻發引
[illegible]
報社代收 哈爾濱 北京 大街路北

鳴謝華商福安保險公司賠欵迅速

逕啓者敝號於陽歷三月二十號不幸失愼曾在福安保險公司投保貨險現大洋七千元所有貨物付之一炬經該公司驗明核實如數賠償具見該公司信用昭著如有投保火險者知所問津該公司奉天設在小西關上頭路南中國電話一七一九號特登報端以鳴謝忱

奉天鋼行胡同 德豐恒謹啓

康業保險公司啓事

本公司所派之駐奉代理處今已撤消其經理統歸本公司稽察員芳賀保太郎君經理所有關於保險事務者請逕向奉天小西邊門外五緯路駐奉萬國儲蓄會接洽可也此啓

洮昂鐵路局招標廣告

爲廣告事本局現定購巾務及警察夏季制服凡欲承辦者須於四月十六日以前到洮南本局用度課領取圖說並隨帶押欵奉大洋四千元及標單費奉洋十元其路遠者可先將應繳標單費及押欵寄來再由本局將簡章等件寄去定於四月十八日午前十時在本局用度課當衆開標中標者須於合同成立一個月內將貨交齊交貨地點在本局用度課特此通告

駐奉香港匯豐銀行華經理張淦臣 副理王鏡齋 楊子良啓

敬啓者敝行自客冬在奉設行所有營業課目如存放欵項各埠匯兌以及上海規銀均已正式辦理恐未週知特此廣告

地址商埠十一緯路 日本電話一四九九番 中國電話一五二三號

臺灣瓜哇酒精

在庫品豐富不拘多少如承賜顧竭誠歡迎

大連市山縣通百三十五番地
株式會社 濱崎商店
電話 五五一八 七二七六 七九三七

鐘錶眼鏡

駐奉有賊洋行
批發處 在城內鼓樓北
兼售各種望遠鏡及砝藍瓶

出售房產

逕啓者鄙人因事回國在大連置有房產一所急欲廉價出售估價金票壹萬八千圓坐落

大連市老虎灘桃源台八合 兩層樓房建坐地坪百四十坪

樓上二室。樓下三室。西洋客廳一室。
西洋飯廳一。浴室一。廚房一。便所一。
建坪樓下三十九坪一三九。
樓上十八坪四八

如有欲購之者請向大連山縣通三八新川亮或盛京時報社內大橋接洽可也特此佈告

時令不正易罹病苦

近來天氣忽暖忽冷苟調護失當多致疾病京津一帶天花盛行當此交通便利時代傳播可慮人人不可疎忽務宜趕種牛痘以防意外敝號代理北京中央防疫處痘苗每年在東省行銷十萬餘管蓋該處所製痘苗性質和緩深和中國人體質凡經用過者莫不交口稱讚今大批現貨又到每打只售現大洋伍角郵費在外空函不覆

奉天小西關
利亞大藥房啓

天氣漸漸暖和了

新到應時黃灰色毛紗軍服
應時各色毛性洋服材料

▲衣樣新奇 ▲製做堅固
▲穿用耐久 ▲價值低廉
▲倘蒙訂做 ▲無任歡迎

奉天大東門裡
怡信洋行
電話 中國 日本 二二一番

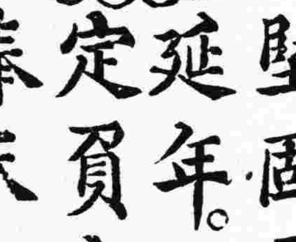

補牙新法。特別精研。
堅固靈妙。保險
延年。如蒙惠顧
定價完全。開設
奉天大西門外。
電車站。英美大藥房。

專承辦買賣不動產業

本公司爲紳商工學各界購者甚夥而本公司爲發起兒設置產業一部專承辦買賣本城各名及各商埠不動產事宜自開辦以來委託代辦妥成者亦復不少價格特別低廉手續十分清楚凡有意買各處住宅樓房市房地基以及北滿一帶生熟荒地親臨或函知本公司以便接洽可也

奉天南市場多小公司產業部

商標
汽油 臭油 洋灰
價格低廉
品質兼優
各界諸君
請用是品

奉天富士町一十一番地
德昌公司
電話一三八七番

中外要電

魯軍進振克復浦口 將向南軍開始攻擊

（十三日發 上海專電）魯軍左翼于十三日午後克復浦口中央部隊進逼蕪湖右翼已佔合肥俟本軍開到後即向南京開始總攻擊

孫傳芳軍分路進擊

（十三日發 上海專電）孫傳芳軍右翼部隊現由湖州進佔夏蜀中路由奔牛向常州左翼由太倉向嘉定均已開始進擊

俄使館員請發執照

（十三日發 北京專電）駐京俄大使館員定于十五日首途回國已于十二日晚向中國側當局咨請交付旅行執照三十四份

駐俄代使電請撤回

（十三日發 北京專電）駐俄代使鄭延禧電致外交部請准撤退大致略云自六日搜查俄大使館後俄政府迭派外交員前來提出嚴重抗議態度强硬多被侮辱加以將來難保不用激烈報復手段云云當經政府電覆時機尚早

外部躊躇召還鄭使

（十二日發 北京專電）外交部關于電召駐俄代使撤回問題以爲時機尚早蓋當此駐京俄使甫經聲明撤退中國政府即亦電召駐俄大使直是墜於俄國及南方側之陷穽蓋南方政府必當同時派外交代表赴莫斯科所以主張召還鄭代使一項務須慎重研究

討論會擬組軍政府

（十三日發 北京專電）政治討論委員會長官僚傳等現擬以革命的手續組織軍政府推張作霖爲大元帥現正在計劃中

左派對蔣決議條項

（十三日發 上海專電）左傾派關于蔣介石彈壓共產黨問題于本日開市民大會結果決議（一）勞働者之武裝擁護（二）要求返還武器（三）擁護總工會（四）舉行示威游行（五）發表相當宣言書

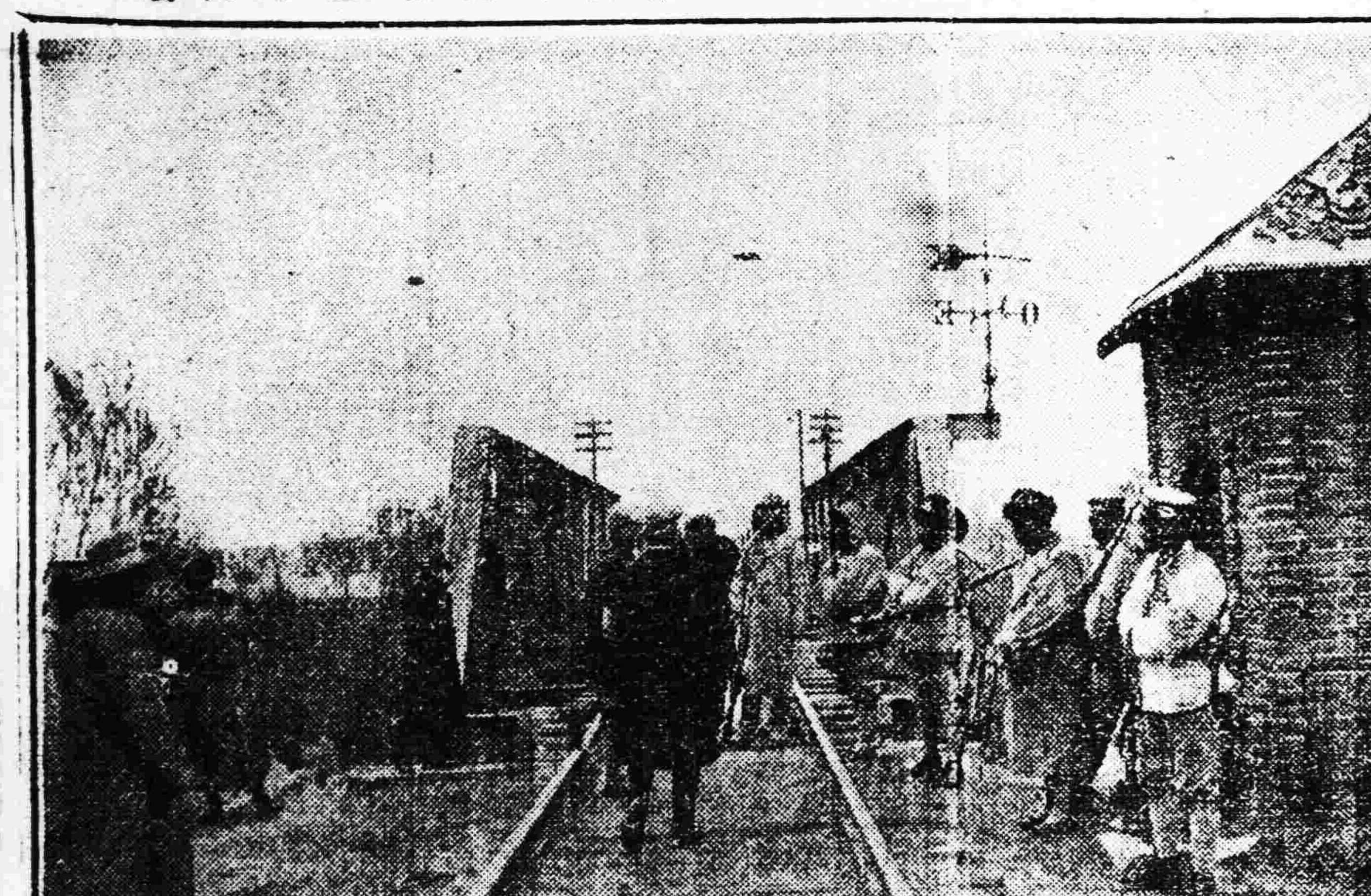

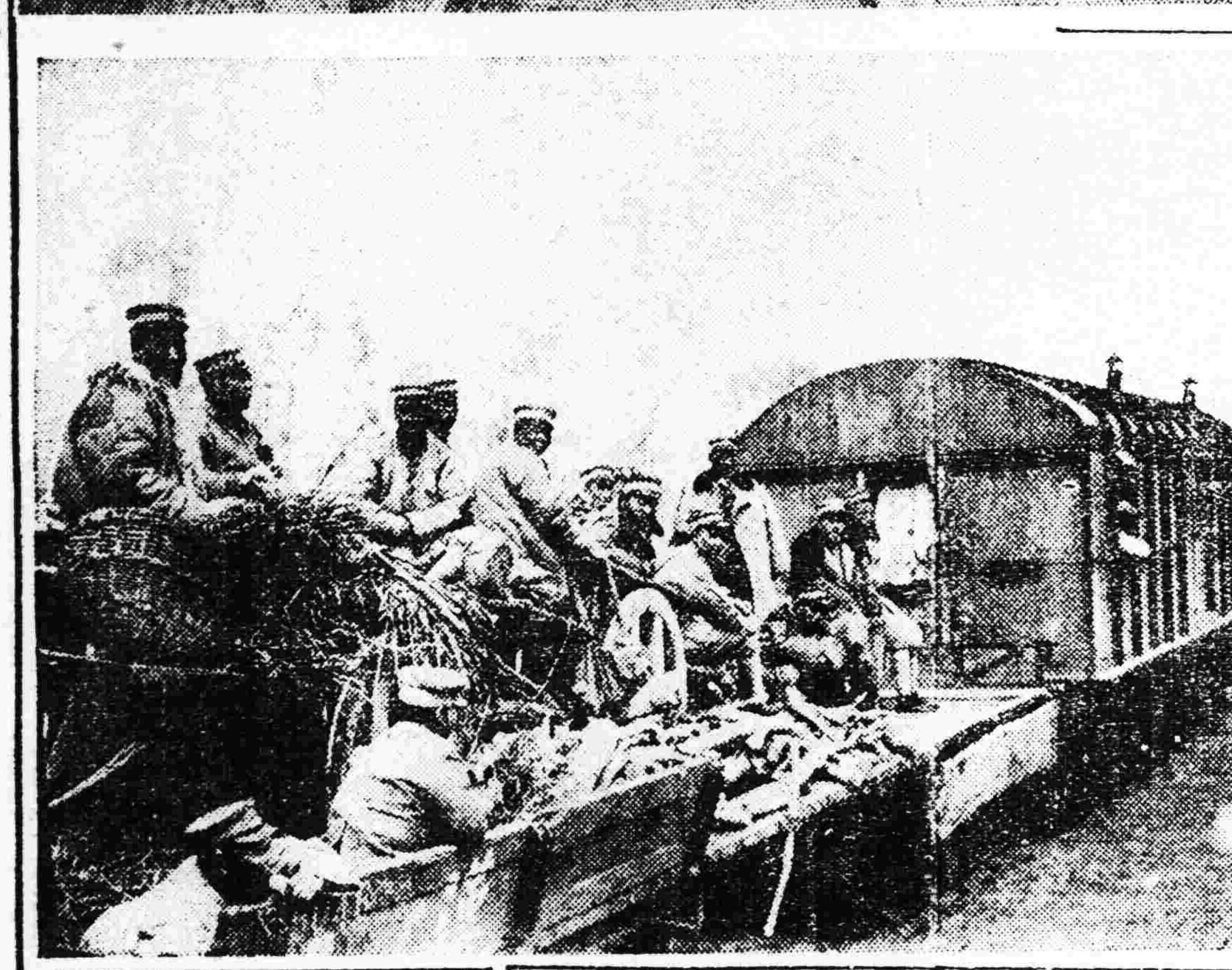

寫眞說明 河南戰綫

（上）奉軍守備黃河鐵橋光景
（下）奉軍陳德麟所部第十四師之列車駛過鄭州車站

蔣介石抵皖時之光景

皖省新政府組織問題

安慶訊云。蔣介石因軍事上。有躬親蒞皖之必要。已於二十日下午三時到此。先是陳調元王普先後赴贛。皖垣官方自接蔣蒞皖之電訊。即經江防司令部。派濬蜀兵艦。上駛往接。十九日上午九時許。國民革命軍總政治部副主任郭沫若。總務科長辛煥文。宣傳科長谷廣勛。代社會科長涂士淵等三十餘人。由九江乘商陽小輪抵皖。該輪旋即放空赴潯。其先遣隊陳必說謝仁釗。吳金源。劉世英。唐英仁等五人。於十八日下午三時。乘輪而至寓大旅館。該部人員全部蒞臨後。即經一律駐於梓潼閣街一中校址與七軍政治部。同處辦公。十九日上午。官方因蔣有提前來皖之說。護長余誼密以次各官吏。暨省署軍樂隊著兒院樂隊。保安警察隊。省署衛隊。駐省第一旅軍隊。水陸警察。各路商團。各學校。各團體。不下百餘。均往江干歡迎。卽各廟宇僧衆及一般篤信佛化之徒。亦組織所謂佛化會。前往與盛 繼官電傳來。蔣因事在潯耽擱。傍晚警衛已撤。官方於蔣未至皖前。即勘定省署爲行轅。張掛旗彩。署內亦經布置。此次蔣原擬偕第七軍軍長。兼江左軍總指揮李宗仁。第三軍軍長朱培德同來。故於衝繁地點。紮有彩花牌樓。各商舖則懸青天白日滿地紅之旗幟。且貼有歡迎蔣總司令。李總指揮。朱軍長字樣之紙條。二十日上午軍政各界。復繼續赴江干迎迓。其盛況較勝於前。頓令江干坑谷皆滿。沿途軍警密佈。禁衛森嚴。觀者如堵。旋據潯電。蔣於二十日上午九時。始經啓程。因暫退去。迨三時許。蔣介石氏已乘輪而至。暫泊江心。首經省黨部常務委員光昇。周世鈞。朱蘊山等。乘利濟兵輪。駛而登輪晤談。旋即返岸。轉告各界齊集公共體育場。赴市民之歡迎大會。蔣於接見軍政兩界後。亦乘利濟輪。沿華招商躉船登岸。始以步隊。於沿途加布崗位。繼爲省署軍樂隊爲前導。次爲盒子砲隊。手提機關槍隊。蔣身着黃色制服。外罩黑嗶嘰大氅。與其左右差弁人等。步行入西城。沿途軍警舉槍致敬。觀衆鼓掌歡呼。爲皖垣空前盛舉。旋蔣於赴行轅稍憩後。即至公共體育場與會。其開會秩序。爲（一）開會。（二）升旗。（三）齊向孫中山遺像。暨黨國兩旗行三鞠躬。（四）宣讀遺囑。（五）主席報告。當由省黨部首席常務委員光昇。將開會宗旨。略事報告。（六）蔣登台演說。是時即口操官話。向觀衆先行軍禮。略謂。當徐錫麟刺殺恩銘。安慶爲中國革命之發源地。安徽人士。又多富於革命性。深望安徽三千萬民衆一致團結。加入革命工作云云。語畢。復行一軍禮而退。台下鼓掌如雷。旋再次即全國總工會代表舒傳賢等相機演說。（七）奏樂。（八）散會。時已傍晚。蔣於出場後。即返行轅。各界又設筵公宴。爲其洗塵。蔣之行轅。當由隨帶之警衛團。擔任警衛。原有省署衛隊。則經他調。最關皖局者。厥惟新省政府之組織問題。據聞蔣對於皖省政府。擬先組一政治委員會。聊以過渡。委員擬定九人。人選則盛傳爲陳調元。王普。常恒芳。光昇。李德濤。黃夢飛。姚爵五。楊虎。張秋白等。一俟徵得省黨部同意。即可確定。屆時有無出入。尚未可必。現時各官吏均遵不安者。實繁有徒。此次蔣至皖。係楚謙。楚泰。楚同三兵艦。暨利濟。濬蜀兩兵輪。以及輪駁四艘。小輪民船若干隻。同時並至。均經下碇江心。蔣之隨帶警衛團。暨少數軍隊登岸。分駐各處。輪駁四艘所載之軍隊。則逕行駛蕪。加入前線。下游戰訊。雖傳者不一其說。當塗縣城。暨該縣所屬之采石鎮。已爲程潛賀耀祖兩部佔領。業經證實。並聞程賀兩部。於廿日下總攻擊令。經此劇烈之決鬥。戰局當又開展。惟此次隨蔣而來之要人。僅爲王普。據傳陳調元日內亦將由蕪來省謁蔣有所磋商。而李宗仁朱培德兩氏。均因事留潯。未果偕至。李部第七軍部隊。則由九江早道向望江石牌等處進發。日內即可蒞皖。朱部第三軍部隊。則有一師之衆。由湖口向秋浦東流等縣。遵陸而行。抵安慶對岸之大渡口。渡江而至。第三軍第八師司令部行營。則經指定西門內之龍舒山莊。（該屋爲舒鴻貽住宅。舒近與所擬劣紳土豪之列。）其近聖街之怡園。亦經學聯會入駐。）蔣之警衛團。駐龍門口一師校址。而三十三軍軍長柏文蔚。近尙駐節武穴。該軍黨代表兼政治部主任常恒芳。並日上午十時許。已率該部政治工作人員六十餘人。乘洪陽小輪來皖。駐於北門內之耶蘇堂內。尙有一部軍隊。亦乘該輪而至。駐西門外地藏菴。該軍第一師袁家聲部。已進抵霍山。唯暫編第六師李振亞部。因在菲陽。望江。大通。蕪湖等處。勒取公欵。迫繳槍枝。且擅委厘金局長。被各該處團體控告。業經柏電令自本月十五日起。即將暫編第六師名義取銷。而一旅房德山團。因不滿察文彬之拒陳捕楊（世榮）。刻已自桐城防次通電。改隸柏部。惟上游黨軍。現既大部至皖。所攜之兌換券流行問題。頃蔣已有布告。商民一律通用。並經省黨部與省城總商會磋商。擬定籌四萬元。由中交兩行代兌。計中行三成。交行二成。地方銀行一成。各業四成。以期周轉市面耳。

五國協議對南方針

（十二日發 北京專電）日英美法意五國公使于本日在日公使館再度會議內容乃係對南方針蓋前此交付之共同通牒倘或被其承認即當開始具體的交涉倘或被其拒絕即當實行相當手段所以是日會議情形頗爲慎重

罷業工團示威運動

（十三日發 上海專電）罷業工團數千人于本日正午開始示威運動以糾察隊五百人爲先驅由北四川路出發向北車站前進行至途中被革命軍放槍解散惟其形勢仍然險惡日陸戰隊傾力警戒租界

擬交涉引渡警權

（北京十三日專電）安國軍當局擬向外交團交涉引渡使館區域之警察權

斷交影響九校

（北京十二日專電）對俄斷絕外交關係轉慮俄側庚欵行將無形取消國立九校頗形恐慌擬向當局請籌善後辦法

時事要聞

蘇俄對華斷交之節畧

京訊云。蘇俄代理外交委員長李德維諾夫將與北京政府斷絕外交關係之節略於前週星期六向中國駐莫斯科代表鄭延禧提出節略。大意如左。

關於中國軍警搜查敝國駐北京大使館之武官府等處望貴代表將下列所述者。轉達於貴國政府。

敝國接到駐北京代辦齊爾尼四月六號之報告。悉中國軍警侵入敝國駐京使館內 之武官府及館員 之住室。對館員加以無禮。並有掠奪放火及拘禁一部分館員等種種暴行。聞至今軍警等猶未撤退。

北京當局此次之侵襲。實與國際公法要例相乖。當敝國政府初接到鄭代表大示時。以爲此次之侵襲。乃土匪所爲。非警吏之舉動。後接到四月八日北京外交部之抗議。始悉鄭代表所云與事實不符。敝國外部竊以爲鄭代表最巧於立言。對於齊爾尼代辦 報告上所列 之種種暴行。概未言及。刻已証明鄭代表所指爲土匪之行動者。悉爲受北京當局命令而行動之軍警所爲。此實爲國際間不應發見之現象也。

詎北京政府得知有中國人在俄大使館管轄區域內謀爲不軌。儘可先警告該大使。然細讀貴政府之照會。知此次侵犯武官府之治外法權。對館員加以暴行。搜查掠奪彼等之住室。事前曾向使團協商。並得使團領袖荷使歐登科之同意。此次之侵犯。似可謂爲中國軍警與使團代表之合作。其動機似可謂在各自利害關係也。

敝國政府。對于上述之一切行動。現提出抗議。並要求如左。

一、中國軍警即時退出蘇俄大使館武官府重要館員並商務官等官舍

二、被拘之館員商務官等須即時釋放。

三、所有在武官府。携去之一切文件。應即退還。

四、軍警携去之一切財產如金錢物品用具書籍等。應即時退還。敝國政府如不能此等要求未得滿足以前。則惟有召還駐華大使齊爾尼氏及其隨員全部。僅留一人在京執行領事職務。以爲抗議之表徵。

敝國政府之要求。不過上述根本的條項。且此等要求。決非侮辱北京政府。設帝國主義國家之代表。加以如此之暴行。則自必酬以最慘酷之手段。敝國雖有充分之實力。得與北京政府訴諸武力。以貫徹其要求。然絕對不欲採此種武力手段。

敝國政府明知外國之帝國主義者無責任之一國。目下欲使敝國政府至於戰爭。而北京政府明爲此等帝國主義者之導具而被玩弄。敝國政府於過去現在將所採政策之根本方針。在以謀全世界勞動民衆之利益。中國民衆之利益。及各國工人階級之利益。爲唯一之目的。北京政府此次之挑撥行動。係出於帝國主義之嗾使。將因此使國際關係惡化。事實上取軍事行動。以惹起第二次世界戰爭。敝國政府對於任何挑撥行動。決不至屈服。當講求所有手段。以擁護中俄兩國間之平和關係。于茲特爲聲明則蘇聯政府。對其懷抱之平和希望以爲必可博得包括中俄兩國民衆之全世界勞動民衆深甚之援助也無疑云。

汴鄭警備司令

京訊云。奉軍入豫後。爲表示奉吳合作誠意。對於地方軍民長官。概不更動。惟開封警備司令馬吉第鄭州警備司令陳德麟。均因附新失敗。逃走無蹤。三四方面隊團部。以此兩職關係地方治安甚重。不應久懸。遂由張學良韓麟春於日前正式委派第十軍三十七旅旅長趙鳴皐爲開封警備司令。（前傳陳琛不確）第八軍三十四旅旅長劉振東爲鄭州警備司令。聞趙劉均已有電到京。報告就職云。

顧閣請奉張主持攝閣

京訊云。內閣問題。迄昨日止。依然在未解決之天。而據傳聞上星期六。在顧總理及一部閣員之間討論內閣問題。咸以內閣之不能維持。其主因乃在點金之無術。然今無論何人組閣。在財政上恐亦決無辦法。故此際只有請張氏自行主持攝閣此外別無他策。蓋張氏若肯主持攝閣。則對于籌欵一層。比較的或不甚難。但張氏當此軍事緊急之秋。能容納此主張否尙屬莫大疑問云。

對俄之辦法

京訊云。外長顧維鈞接到駐俄代辦大使鄭延禧。報告俄方抗議中國軍警搜查駐華使館情形後當即召集部中重要職員會議。討論應付手續。結果已將大體辦法。磋商就緒。內容理由。共分三點。擬于昨晚晉謁張作霖。再經一度斟酌。即訓令鄭氏。遵照辦理云。

此外報載蘇俄政府將撤回駐華大使一節。外部方面。認爲爲時尚早。從負面觀測。或係一種外交策略。總之此事非至該館向外部請領護照時。不能認爲確實也。

又云鄭延禧業已將俄照會原文電達外部。昨長外部方面已經接閱。至對於該項抗議。取何種辦法。聞尙未決定。現正與安國軍方面共同考量應付方針。此刻爲時猶早。未能宣露。俄使館方面。昨尙未有人離京。昨日外間盛傳俄代辦齊爾內夫及館員將於三數日內離京回俄之訊。但尙未能證實云。

中國最近外交之觀察

芳澤日使昨日之談話

京訊云。芳澤公使昨日與日記者團共同會見時。發表談話如次。

▲俄館撤退事件　關于俄大使館撤退北京一事。今晨始有耳聞。惟尚未探詢其確否。既有此說。諒似事實。俄大使館之撤退。是否爲斷絕國交之意。非觀撤退聲明之內容。不能斷言。而中俄間關係之重大。固不待言也。

▲搜檢俄機關案　六日之事件以後迄今日。俄大使館與外交團方面。尙未有何等交涉。對於中國官憲之搜索。關係國公使所承認者。係如僅爲搜索私有財產。而通過公使館區域則無異議。搜索之日時等。則一任首席公使。但於代表國政府之大使館。並無所言及。而中國軍警之行動。實出諸關係國公使所承認者之範圍以上。關於此事。已向北京政府提出嚴重之抗議。但外交部尙未有答覆。

▲使館界之警權　關于收回公使館區域之警察權。僅於新聞上見之。故非所關知。假令此爲事實。則必變更千九百一年之最終議定書。諒不能容易承認也。

▲日僑退去問題　長江一帶日僑。長沙者既退去。在四川者亦在撤退中。此等並非出於命令。乃官方與僑民得諒解後而實行者。關於北方日僑退去一事。尙未爲諒解之手續。但此時有自動的退去者。固甚善也。

▲南京事件通牒　關於南京事件。將以五國之通牒開始交涉。對於漢口事件。日本亦將開始交涉。於交涉之前。吾人期待南方政府並軍事當局。當然對于外人之生命財產加以保護。關于南京事件之通牒。日本人於南京發生未曾有之事件時。致受凌辱掠奪。日本當然對此有所要求。余確信南方政府不至曲解此事日本對南方政府有意爲難也。

豫南與田軍

京訊云 在豫奉軍之十一十七兩軍。已分左右兩路南行。新軍因陋項城軍力薄弱。魏益三復迴避正陽不表援意。因向魏部疏通結果。魏似不滿信陽方面之田維勤態度。故外傳有新魏將合謀解決田部。要求劉佐龍協助之說。但田部新與奉方諒解。韓麟春允以豫南地盤暫爲田部防地。其反新態度。業已鮮明。倘新魏合力逼之。田爲自衛起見。或將有特殊舉動。亦未可知。

奉軍抵太康

京訊云。據某方消息。張學良韓麟春有一蒸（十日）電報告奉張。稱東路趙恩臻部。已於八日午前十時佔領太康。新軍一旅。已向陳州退卻。原文如下。

（銜略）據十一軍趙恩臻宮雙英作中電稱。我軍騎兵六旅於八日午前十時佔太康。該處敵人約一旅之衆。向陳州退卻等語。謹電稟。張學良韓麟春叩蒸亥印。

寇英傑所部亦佔領睢縣。該地新部殘軍全數肅清。寇部薛。何。兩師已與張。韓。軍實行聯絡一致。向前攻擊前進。

又據某方接開封電。奉軍佔領鄢陵後。第十一軍趙恩臻部。已沿扶溝一帶。向前猛迫。敵軍張繼武米國賢兩部。退守淮寧。尙在集合部隊中。趙部即已分兩路追擊。四十六旅陳琛部。已開抵歸德。正沿鹿邑向淮寧進逼 扶溝主力。有本日（十日）開抵商水之說。

王景春新地位

京訊云。郵政總局局長劉符誠。業經更換。改派王景春充任。據交通界消息。劉氏此次去職原因。實起於部薪問題。大爲薪俸維持會同人及交次陸夢熊所不滿。蓋交通部平日之薪。多仰賴郵政總局之接濟。近來該局雖以國內戰爭收入減少藉口。其實際乃因洋總辦鐵士蘭從中把持。劉局長碌碌無能。不敢代交部 人出力。以致部薪延欠將達五月。且日前交通部員開全體大會。討論維持薪水辦法時。曾請劉氏到會質問。劉氏竟不到會。置若罔聞。故此次突以部令調部。事前劉氏幷不預聞新任局長王景春。於上期六業已到局視事。各中外職員均謁見如儀。下午三時。王氏幷親赴交通部郵政司各科拜訪各同事。並申明嗣後對部薪一層。願極力向鐵士蘭總辦商洽。王氏在交通界資歷有年。歷充路政司長及中東路督辦云。

修正船舶無綫電信條例

京訊云。前日攝閣明令。公布修正電信條例條文。及制定船舶無線電信條例。兩令已誌昨報。該兩條原文。已分別由教令第四第五兩條公布分誌於下。

●●●●●● 修正電信條例條文

第三條　左列電信。經政府之許可。得由個人或團體私設之。

一　供鐵路鑛山及其他特別營業之專用者。

二　個人團體或官署。因偏遠之便利。設于其所居之處。與電報局相接續者。

三　個人團體或官署。專供一宅地範圍內通信之用者。

四　船舶航行時所用者。

五　供學術試驗上之用者。

六　電話之通信範圍。限於一定之區域者。但以該區域尙未有電話之聯絡者爲限。

七　供廣播新聞音樂商情演講氣象之用者。

前項之規定。第一欵第二欵第三欵第六欵。於無線電信不適用之 第七欵。於有綫電信不適用之。

關於前項第四欵之特許無線電信其裝設暨使用。另以教令公布之。

第廿條　第十二條至十九條之規定於私設無線電信不適用之。但第三條第四項第六項之特許電信。得適用第十六條之規定。

●●●●●● 船舶無線電信條例

第一條　凡於船舶上裝設無線電信供航行時通信之用者。稱爲船舶無線電信。

第二條　下列各項船舶應設置無線電信。

一　載重滿五百噸以上。航行海面者。

二　載重滿八百噸以上。航內江湖泊者。

三　載重滿四百噸以上。有下列情形之一者。

甲　駛離最近陸地達一百三十海里

乙　航線起迄達五百海里。

第三條　船舶無線電信。經交通部發給執照後。方得使用。

第四條　使用船舶無線電信之電務人員。應爲中華民國人民。並須持有交通部頒給之無線電務員文憑。

第五條　船舶無線電信之機器。如須向外洋購運時。非得交通部之批准。及發給護照。不得入口。

第六條　船舶無線電信使用時。不得妨害國有海陸電臺。及公衆電臺之通信與營業。

第七條　船舶無線電信。因故須停止使用其機器時。其天線應立即拆卸。並呈報交通部查封之。

第八條　違反第二條之規定者。各海關得不准其行駛。

第九條　違反第五條之規定者。條處以五十元以上五百元以下之罰金

第十條　違反第三條第六條第七條之規定者。除處以 廿元以下之罰金外。並得停止其機器三日至三個月之使用。

第十一條　外國籍船舶之無線電信經萬國無線電公約一締約國政府發給執照者。中國政府承認其效力。但該船航綫全部或大部分在中國水面者。本條例適用之。

第十二條　電信條例萬國無線電公約通例。及各項法律命令。與船舶無線電信有關者。均適用之。

第十三條　本條例自公布日起三個月後施行。

于學忠田維勤聯奉

鄭州電。據韓麟春談話南陽之于學忠軍。已前來向奉軍提議聯絡。

北京消息。許昌方面奉軍連戰勝利。軍團部電保陳琛在新升授中將。另委陳琛爲開封警備司令。原定攻至郾城。停止南下但信陽之田維勤部。分派代表北上。表示聯奉擁吳。韓麟春決乘機進攻豫南。仍以十七軍任中路。沿鐵路前進。四十六旅及第二旅任東路。溯沙河沿岸取項城。入豫之劉佐龍軍。被田部拒阻。現仍屯駐雞公山九里關間。

據軍界消息。張韓派官兵解送降俘官長七十餘員兵六千餘名到京。多係靳雲鶚基本隊伍。內中有大半因厭惡靳氏。故願意歸降奉軍云。

各地（四月十…）商業通…

●各地電報　倫敦銀塊　二六辨〇分〇　紐約銀塊　五六仙四分三 …

奉天　●金票對小洋　四月廿八日限 …

大連　●鈔票對金票　現物　前場 九一、五〇 …

開原　●金對小洋 …

公主嶺　●大豆（奉小洋建）…

長春　●大豆（奉小洋建）…

哈爾濱　●大豆（鈔票建）…

大阪 …

美國出品 補腎壯陽

美育寳

專治
腎虧遺精
陽萎病
善療
色傷早洩
艱嗣

此藥性質和平。效力宏富。一經試用。立見奇功。轉弱爲强。百發百中。有恢復青春之力。返老還童之效。如無病常服。永保無腎虧陽萎之虞。且体質健壯。精神充足。而人生之快樂。必然得其滿意。功效極巨。不能詳載。請君一試。便知言之不謬。非一般魚目混珠。冒名美育寳者可比也。購者注意。勿受其欺。眞正美育寳聖藥。(定價)每瓶大洋一元八角。半打九元。各埠大藥房均有出售。如當埠無此貨者。欵寄本行。原班回件。不致有悞。

上海江西路六十二號

信昌藥行總經理

說明書函索即寄

美興寳聖藥

特別贈送

添精種子 功效非常 腎虧腰痛 服用最良 遺精滑精 早婚所傷 陽痿不舉 第一靈丹

美興寳聖藥自發行以來業經奉天市政公所並濱江警察廳化驗立案特許行銷各醫官証明對于腎虧腰痛陽痿不舉夢遺滑精房事易洩勞傷過度先天不足後天虧損精神倦怠頭暈目眩耳鳴心跳心虛不寐夜多尿精冷精稀腎寒白濁不能種子等症按法服用均有奇效如每晚服二片決無遺精陽痿之虞誠爲養生之靈藥也

定價大洋 大盒二元 小盒一元

本行爲普救同胞强壯身體驅除腎病起見特備大宗美興寳聖藥囑託各大藥房代爲贈送凡購美興寳諸君買一盒必贈送一盒 購者注意注意

贈送六十日逾期恕不再贈 由陰曆二月三日起至陰曆四月三日止

總贈送處 奉天小西城内北市車站路東 嚴華藥行

各省城鎮各大藥房一律贈送

合名會社

藤田洋行

奉天浪速通三層大樓房

美國新式 農業用 耕耘及 收穫 諸機器 灌溉用 機器 水龍子

(4)

愛知時辰鐘

各大絲房鐘表舖均有代售

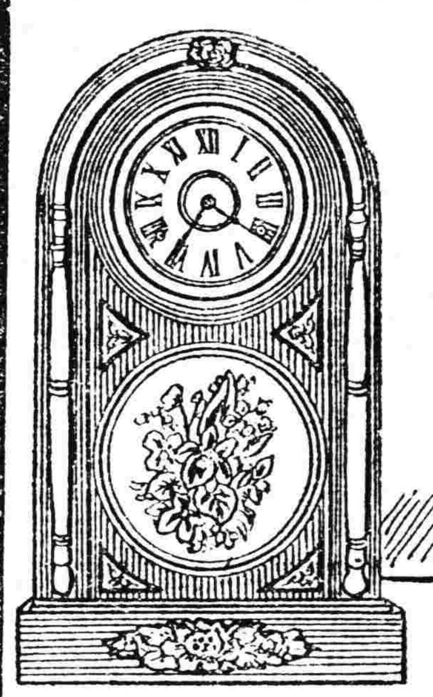

本號精工監製各欵時辰鐘發客貨美價廉又已不脛而走近日更加改良益求盡善堅牢且與別不同曾榮世界大博覽會頒給名譽賞牌以故各國暢銷定購者紛雜欵式太多不勝枚舉倘富商巨賈有意垂青或指定欵式或另造欵式均可照辦不誤本社專用上商標爲記別家不得冒做貴家光顧仰祈辨認貨色爲禱

東三省總代理 西川商店 大連市紀伊町二十番地

廣告

本號自開設以來迄今三十有餘載所有交易商民各戶歷年拖累甚鉅值銀根奇窘之際無力進行茲經東夥議明擬於本年陽曆四月一日暫行歇業清理人欠欠人一切賬目除報密山稅捐局商會備案外特此登報聲明

密山縣當壁鎮東源茂謹白

辦事家至寳

踏青時今日暖風和仕商各界勞心任事諸君請朝夕口含仁丹居則常備出則攜行此丹提神醒腦辦事家服之去倦寧神猶其餘事而手敏心靈精神活潑擴充事務之能力增進人身之健康眞衛生必攜之聖藥也

仁丹主効

中暑傷寒 腹痛吐瀉 頭痛目眩 食積不消
水土不服 猝倒昏迷 精神鬱結 時行疫疾

仁丹價目

小包 五分
中包 一角
加大包 五角
帶鏡盒包 七角

格言 惟有道者能備患於未形 (管子)

另售 梅毒斷根新藥 毒滅丸

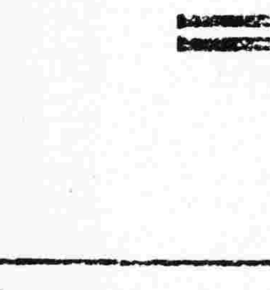

註冊商標

奉天省城中街

同義合綢緞呢絨布莊廣告

冬去春來。時序已遷。鄙號因時置宜。現又運到。春令應用。新奇綢緞純絨細呢。各樣毛葛。湖縐春綢。俄國毛毯。男女禮服。閨閣用品。以反應時諸貨品目繁多。頗難枚擧。總之一切絲織物品。無美不備。應有盡有。以迎各界諸君採擇。倘蒙外埠函購。郵遞捷便。決不致悞。郵費包裹。一槪讓免。軍衣不在此例。以酬惠顧勝意。

代理 雷允上六神丸 獨秘玉樹神油

電話 綢緞部四九七 軍服部九十六號 中國批發部四九九 日長一三九七番

東三省新聞

▲奉 天▼

○當局令編鄉團自衛

時局不靖地方治安極關重要省當局爲愼重治安起見頃令各縣知事編制鄉團按照戶口冊凡男子在二十五歲以上四十五歲以下之男子均須編爲團丁俾自衛本村之宗旨云

○警處令維持貧民

全省警務處長陳奉璋以現在錢毛物貴生活困難若無實業資產之貧民家有八口何以爲生特令行各縣警甲所長調查境內貧民如果實無生活能力應即設法維持以重人道而免流入匪徒云

○奉省人口之確數

東三省鹽運使翟文選爲調查奉省人數作爲銷鹽之標準前特函請省署飭令警務處調查函復以便根據玆准函稱奉省人口數目（十六年三月份）計全省一百九十九萬零九十六戶男七百六十四萬零六百九十五名女六百一十三萬三千一百廿七口總計一千三百七十七萬三千八百廿二名云

○省長傳見教廳長

代理省長莫柳忱現因教育廳與應革事宜亟須商定特於昨十三日傳見教育廳長祁彥樹到署面商辦法以便由廳通飭各校照辦免誤青年學子云

○總商會會議平價

總商會會長丁廣文因省垣物價異常昂貴民心惶恐若不竭力設法維持殊爲非是特於十二日召集各商到會討論平抑物價辦法歷數小時始行散會結果如何尙未探悉

○請撥欵建築校舍

教育廳長祁彥樹以第八小學校校址業經指定平康里舊房四百四十四間估用惟因該房不甚適用勢必改造當經招商投標估計工料各費奉大洋六萬六千六百廿六元二角八分訂立合同限期建築該廳長特於昨向省署呈請撥欵以便興工莫代省長已准其請飭廳照撥云

○飭查郵寄危險物

郵務管理局以郵包內禁寄爆烈性危險物品業經明白規定公佈各郵件人遵守以符定章而免危險玆者時局紛擾地方不靖惟恐奸人暗中郵寄此項危險物品非特危險郵務且更彰響治安故該局長於昨通飭各分局長及總局各郵務職員嚴密檢查倘有暗行郵寄者一經查出定訴以法懲治云

○常局長愼重路政

京奉鐵路局常局長現以該路收入減少亟須整頓特令各押車稽查對于乘客之未經購票者一律嚴重取締以重路政云

○關總辦體恤民艱

請丈局據昌圖縣知事曲應本呈謂有縣屬八面城附近佃戶环請在三月下旬共領丈單一千三百七十餘張總交二四地價一萬五千二百餘元於三月卅一日乘火車來縣交價因車誤點致遲至四月一日到縣因之逾加價之期此係臨時之宕延非民等有意以巧汶懇仍照二四收價等情知事核查無異始准所請擬以前項價數爲範圍仍按二四核收以示體恤等情經關總辦查核已准其所請電飭遵照云

○查報留美生流弊

敎育廳派赴留學美國調查員王卓然因鑒於東省留美學子多半好高務遠不求實際殊失留學之本旨特將種種流弊及改善方法郵寄到奉以資宣佈而便今後之赴美留學者云

○第一旅遷北大營

第八師新編之第一旅早已成立原駐於東山嘴子現因北大營兵隊概行出發所遺房屋甚多特令第一旅調往接防該旅長遂飭兩團軍隊於十三日遷移北大營駐紮云

○安奉警局長易人

安奉鐵路警察第三分局長某業已因事辭職遺缺重要未便虛懸當經總局長請准警務處另委張起倫接充以專責成云

○郭科長過奉赴江

北京皇產淸理處第一科長郭相廷因承當局之命赴江省辦理某項要務於日昨（十三日）由京到奉旋即換乘南滿車北上赴江云

○景知事公畢回任

復縣知事景作綱前因行政要公不敢擅專特行來省謁見省長請示機宜玆已公畢未便久留遂於十三日稟辭回任去矣

○李軍需領餉回洮

洮南鎭守使部下軍餉每月提前來省請領以便發放玆聞該鎭署軍需官李毓九來省業將四月份軍餉領訖於昨十三日離省回洮云

○道委淸鄉承審員

洮昌道尹戰滌塵以昌圖縣淸鄉事務紛紜縣知事實難兼顧亟應添委淸鄉承審員專司其事俾無貽誤特於月之十三日委趙衡鈞爲該縣淸鄉承審員之職該氏奉委即赴昌圖視事云

○李知事被控行査

通化縣知事李雨春現被該縣公民佟金山來省呈控濫用職權藉端揩詐等情請予査辦省當局以是否屬實必須徹查當于昨十三日飭令東邊道尹鄒克非查明具覆云

○警處委任調查員

縣務處長陳徵五現因該處事務忙碌原有調查員不敷分配特委胡維烈賈俊毅林德彬爲縣處彙保甲調查員三氏奉委均到處視事免誤警甲要公云

○令軍醫愼重藥品

軍醫處長王宗丞以各師旅應用之藥品需欵甚鉅亦爲軍費支出大宗特於昨十三日通令各級軍醫正對於藥品之使用務須注意以節經費並定按月派員分別考查用昭愼重云

○檢閱憲兵分駐所

東北憲兵司令齊恩銘爲愼重憲兵紀律起見特於日昨（十三日）委史瑞琳于成俊二人親赴各憲兵分駐所檢閱一切云

○三旅委任軍械官

步兵三旅軍械官周殿昌已經上峯調任少校參謀遺缺該旅長特委曾充副官之赫宗耀補充並將軍械處所屬之上士中士連帶更調云

○委任沙河郵局長

奉天郵務管理局郵長格林帶現以東豐縣屬沙河子三等郵局長某因事請假遺席特委襄辦李延伯前往接充李氏奉委昨已首途赴豐接事云

○通令淸解印花稅

財政廳長莫柳忱現因多事之秋籌欵甚殷故印花稅欵亦須照例繳解特於昨十三日通令各縣知事暨稅局長務於日內一律解淸以濟需要云

○翁局長調查分局

全省硝磺總局翁局長現因各縣硝磺分局成績如何亟須調查俾明眞相特于昨十三日派調查員二人分赴各縣實地調查云

○實廳整飭汽車業

實業廳長張仙舫因職責所關擬定此後瀋東營業無論長途與非長途務令一律來廳註冊以資增益經費而免偏枯現正核定手續不日即當實行云

▲長 春▼

○陸軍續發隊詳誌

駐本埠南嶺陸軍出發已誌前報今又由駐一面坡二十六旅三十六團附宋國榮率第一二兩營軍官五十名兵一千一百名大槍八百九十支子彈二十七萬五千粒手槍六支子彈三百粒馬四十五頭大車八輛軍用品三萬八千斤又有該團團長劉漢武率團部及第三營及迫擊砲連機關槍連軍官五十名兵九百七十名大槍八百二十五支手槍八支子彈三十萬零五千粒機關槍六架迫擊砲六門砲彈二百十八個大車八輛馬四八十頭軍用品五萬八千斤抵境開赴山海關云

○吉敦路增修專章

吉敦路工程局魏局長仲衡於八日頒發布告一則略謂本局車務科所掌事務增入本局總制專章第二條第四項將編制專章第六條删去將第七第八第九改爲第六第七第八條並將該科各股分掌事務增入本局辦事規則第二章第十一條將辦事規則第十一條第十二條改爲第十二第十三條合行公布仰一體知照附增修本局暫行編制專章第二條車務科掌金路營運轉運電務機務及其他各事項增修本局辦事規則第二章第十一條車務科各股分掌事務如下文牘股辦理文稿及人事考核庶務事項營業股辦理營業審核各事項運轉股辦理運轉電務各事項機務股辦理機務事項車務總段車務分段掌本段車務事宜車站本站一切事項云▲

○哈大洋何故跌落

長春流行之哈票俗呼哈大洋日來亦有跌落之勢若以官帖爲本位九日前每元尚兌一百五十吊現在只兌百四十三吊奉票行市雖趨小康然亦在千元以外致城內各商埠將各貨價均行改增郵局匯水忽漲至三十五分開哈埠市民尤爲恐慌長春官銀號對于貸金亦將中止則商場蕭條將更勝于前矣▲

▲黑龍江▼

○吳指揮勦匪捷音

陸軍十八師師長兼勦匪總指揮吳泰來前者督率馬砲步隊往木蘭縣攻勦雞冠砬子匪巢玆據確訊該指揮於八日木探明山路並購土人作眼線於八日夜十一鐘時圍勦匪穴將股匪完全擊退奪獲槍彈糧草人票無算除派重兵駐守克復之雞冠砬子外並親自督隊追擊云

又訊匪據寮谷隘除雞冠砬字內尙有燕子窩轉心壺數處險要可守聞雞砬子未待官軍施一彈一槍該匪自動遁出藏有抵抗策略因退燕子窩憑險固守果爾則匪黨猖獗機謀未可輕忽也

○禁煙局址已確定

本省禁煙總局急於開辦苦無地點暫假全總辦陸榮公館爲辦公處條屋物色適宜處所嗣雖租妥東城壕稿公館又因原住戶不能如期遷居事關公務未便久事躭擱故近又租妥龍門大街江浙會館加以修葺不久即行開局辦公云

▲遼 陽▼

○區公所經費倍增

縣署前以各機關經費均已增加惟區公所尙付缺如已呈請增加在案玆接省令內開現值錢毛物貴各區所經費應自本年三月份起按照預算原額增加一倍仍就典賣田房提成公費內支薪將來實支若干彙入決算列報等情縣署奉令後即轉飭遵照云

○工商會施賑濟貧

入春以來由東難民扶老攜幼舉目皆是嗷嗷待哺之聲不絕於耳工商會長有鑒及此特邀請地方士紳會議表決後經工商會各施洋三千元地方士紳共施四千元集爲一萬元定於本月十三日在高麗門外大橋處放賑聞每人約得一元以濟眉急略充飢寒云

○于沖漢爲子完婚

巨紳于雲章本月十二日爲其二公子完婚彩棚高搭喜帳盈棚鼓樂喧天賀者滿門若淸丈局關總辦警務處陳處長教育廳祁廳長東省特別區長官公署代表市政局儲局長鐵路督辦公署各員及本邑各界首領等車水馬龍頗極一時之盛云

▲安 東▼

○修堤拆房之辦法

本埠東邊道尹擬修江堤防水患業經呈准省長設立專局並發行流通劵以作修欵不日即將開工修築惟修築此項江堤綫過路綫須拆去民房佔用民地甚巨所有佔用拆房平價辦法事關重要聞擬設佔用房地平價委員會屆時按段勘估以免偏枯而昭公允俟呈准即行設立云

○姜廳長体郵獄囚

本埠警察廳姜廳長以第七監獄囚犯口糧向來由省頒發奉票每日每人兩角上下値此毛荒之際實在難資果腹以致數百囚犯嗷嗷待哺爲体郵計擬定救濟辦法由埠內各大飯庄凡賣席一桌加捐現洋一元即以此欵補助獄囚口糧爲數雖微因犯受益非淺各因犯聞知咸感德無極矣

○墾巡畢業後位置

本埠墾巡緝私局附設鹽巡教練所肄業三個月期滿於日前命題考試畢業後進計將畢業生考取第一名派充卡長第二至第五名派充船長隊長等差其餘各生均予以船長隊長記名暫充鹽巡嗣後遇缺即補故第二班招生現僅旬日報名者已經足額將於日內開學云

▲大 連▼

○十六團體開會議

大連近三四年來百業凋零市面蕭條商民各界莫不惶恐加以賦稅繁重影響甚維關於所得稅方爰官廳有以減輕以維商業不意有加無已前負未釋後負又增是以商工各界陳情於公議會請代轉遼關東廳懇請緩期施行後三時召開十六團體聯席會議討論請求展期施行辦法遂由十六團體推舉代表八名公謁關東廳請願云大一

○老段訪問各機關

前臨時執政段祺瑞昨十三日午前偕同田中玉乘自動車赴旅順訪問關東廳關東軍司令部等處當即返回大連訪問日本各機關下午至兩華商公議會訪問云

○兒玉長官昨回任

上月赴熱海養病之兒玉長官營於南北多事由東京乘具加爾丸十三日上午十時抵連各機關暨華商兩公議會各要人紛紛往埠頭迎接云

○消防隊移歸警署

滿鐵沙河口消防隊創自明治四十一年迄今十有八年矣現自本月起移歸大連警察署管轄所有一切機具慣約二萬圓該項自願寄付與關東廳滿鐵另在四平街新組織消防隊云

▲開 原▼

○警察所會議紀略

警察所長尹捷卿前已下鄉巡閱各區警甲以緝務繁代行現在戶口已編完畢必須舉行覆查應免有錯誤之處是以招集第一區戴區官及各分所巡官於昨十一日開會討論以期實地查察保持社會公安直至下午四時閉會云

○調查菜園種罌粟

禁煙局於月之六日假消防隊招集各菜園代表會議園田種煙均多觀望不願種煙利益勢必會同菜園代表分赴各菜園調查園田若干畝勸令種煙幾畝庶可免觀望之弊該局調查員袁小山等會同各園代表於七日實行詳查因種煙已將屆期恐致延誤推禁煙局之意恨不得所有土地盡種罌粟使人民不致於失業焉

▲昌 圖▼

○曲知事公畢返署

縣知事曲應本蒞任伊始即勵精圖治庶政修明對于興應革事宜莫不痌瘝在抱政無不舉近因地方要政必須躬親進省面謁省長詳述地方情形俾便請示祇遵刻已公畢于十一日乘南滿瀋車抵馬仲河站搭乘轎車返署

○第五監擧辦假釋

司法獨立獄政改良對于罪犯之待遇咸取感化主義使之悔過自新分別刑期各授技藝將來期滿自謀生計如行狀善良悛悔有據者核予部章相符擧辦假釋以示優異第五監郭典獄長待遇囚犯教養兼施人無菜色勸善規過一棸大公雖當此薪桂米珠之際經費困難該獄長竭力籌措仍以重價購買上好林米每日乾飯白菜湯兩餐足供其飽柰囚感實惠感銘五中近查因犯孫守田王九珍川實和等三人工作勤慎行狀善良該犯等現部定假釋罪犯條例相合當即擬具身分簿加具考語呈請高等廳轉司法部核准以昭激勸而勵來玆云

▲西 豐▼

○邵推事升任監督

鐵嶺地方廳昌圖分庭監督推事郭藝林前奉高等審判廳令調任西豐縣設審判分庭遺缺由推事邵令澤升充業已分別奉到委令互相接收視事矣

○張旅長呈報病馬

西豐駐防東北陸軍第十三師騎兵旅旅長張又騫前者檢閱各連新馬多有發生鼻病者當令各連檢送來旅調養刻已送齊病馬七十九匹造冊具請張師長核奪施行云

○蕭知事派員徵收

縣知事蕭玉泉自奉令加罰課賦以來四月份實行加收每畝三元六角爲除弊計特派會計楊景霈兼收課賦應務高潤山兼收公債玆因加罰人民來縣完納者擁擠不開每日約收萬餘元

▲西 安▼

○嚴參謀來安校閱

駐紮西安縣東北陸軍第十三師第十五團前者經師部領取軍馬分發各連由褚團長躬親檢查玆屆春季校閱之期第三旅張又騫旅長有親來西安校閱十五團消息並旅長刻未來安聞已到西安十五團團部者爲第三旅嚴參謀於十一日起與褚團長印志忱團附楊希寶團附每日往各連校閱

○禁煙局遷移完竣

西安禁煙局長前者來安創辦在東門裡路北暫假姜振亞市房數間爲臨時局所殊與辦公不便玆特在大什字街西正大街路南租妥鄒育庭市房十間設施糊裱加以修葺現已完竣於十二日遷移所有一切事宜均行照常辦理

▲綏 中▼

○縣公署佈告增捐

縣公署現奉財政廳甫令略謂各地方支出自三月一日起實行增加所有該縣各種雜捐如原定捐率較低應准加倍增收以均擔負等因當經文知事遵照將各種雜捐如車底欵捐妓捐馬路捐等項酌量增加並將改增捐率詳細佈告定自四月十五日起實行云

▲台 安▼

○事務員下鄉查學

台安教育公所新任事務員呂興周現已將接交之事辦理就緒於十二號躬赴六區一帶視察各校成績之優劣職員是否盡職以資考核而便呈報云

○禁煙局調查種煙

台安縣禁煙局現以春初正値播種之際鄉農種煙多寡能否照數呈報非詳加調查難得實數是以該局文牘員李英檣於日前另往二區一帶實地調查以廣稅收查本縣境內共分八區除該二區未設檢驗分所他區均已設立因該區土質瘠薄不宜產煙是以李氏前往調查云

▲同 賓▼

○游擊隊全軍出發

保衛游擊總隊長朱景嵐調齊所屬十大隊督同出發進山與警備隊合勦以期收圓滿效果云

○統領部不理黑呈

山林警備隊統領兼勦匪司令趙維禎近往以來爲肅淸匪患計對於匿名函控等情必派人偵查歸來報告均屬虛僞遂嚴加佈告匿名函控概不受理以免奸民藉端生事云

▲依 蘭▼

○縣公署大開會議

依蘭全境保衛團去歲間有改編擊隊之決議縣知事王伯康於四月一日招集四鄉團總保甲等齊集縣署以便討論人手改編之程序想此番會議經過則改編實現當必不遠矣

○徐甲長受賄被押

依蘭城東保衛團甲長徐紹春因李德仁家被匪搶去馬匹在該甲報告徐甲長不肯追擊匪人並勒受郭沈二姓賄欵若干被同村孫某在法廳告發該甲長傳案立即監押至於如何判罪尙難預料云

○又有商埠開闢說

依蘭商埠前在鄭道尹任內極力提倡開闢一時報領地基者均已修築房間不及一年已成街市後因種種窒礙一變而爲荒涼區域現在郭道尹與李鎭守使又欲重新提倡仍令領街基者修蓋市房以便開設商號如果屬實則商埠又有活潑氣象矣

○陳團長擊破匪巢

駐依陸軍第九旅九十六團長陳東由奉令剿匪行至方正縣界據偵探報告匪首海城之巢穴距此不遠陳團長即帶隊往剿海城聞風逃竄共救出人票十八名斃匪三名於三月廿六日將一千人票均送依蘭鎭守使署遣散回家云

▲老頭溝▼

○天圖路總辦易委

天圖路總辦賈士鑑業經被撤不日去延遺缺經陶道尹保委該路總務處長趙延桐升充刻已交接淸楚關於整頓辦法銳意進行爲節流計已裁去中日員司十餘名每月支薪可省大洋二千餘元云

○課長舞弊案判決

天圖鐵路龍井村站長高中義勾結運轉課長傅憲堯舞弊被押業誌前報玆聞法廳偵察數月事屬確實已宣判將高傅二人各處五個月徒刑云

▲木 蘭▼

○勦匪軍次第蒞木

匪首双全盤踞雞冠砬子石蝶自固乘間四出綁掠數月以來商旅民畝已不聊生客冬台彭徐二司令躬親督隊圍攻因山險壘固又値隆冬以致傷兵損將解圍而去匪知觸怒省憲來春定須勦辦故此間攻所以懦者別謀生路黠者有逃江南設誠者亦有乘雞冠砬子另立一股者因是山中匪勢已覺無形消減惟鼎鼎大名之匪首双全別無去處勢成騎虎惟有與大軍拚一雌雄再作行止故客冬彭徐二司令解圍去後匪徒乘此時機到處燒殺掠綁殘民以逞木縣警團人數單薄又兼槍銹彈缺有敗無勝所以匪徒出入往來如入無人之境幸駐木縣補充二營張魁英營長躬率隊伍勦捕一面責令木屬八連輪流出發游擊以靖匪患而衛閭閻是以各匪徒稍爲斂跡日前徐子鶴司令奉省令督率隊伍至木恐大隊驟援商民皆馳城外徐司令陸團長及各官佐差弁在城內各糧棧官店下榻待吳泰來師長至時計議即行進山圍攻云

○警備歡迎吳師長

木蘭縣成立臨時監督自聞省派陸軍十八師師長吳泰來督率各旅來木剿辦雞冠砬子之消息即時各司令佐所屬什完備玆聞吳師長業已至巴不日即可蒞木故通知商會在西門外高築席棚一座並通飭各商號懸掛國旗藉表歡迎云

○各警官嚴加黜陟

木蘭縣警察所長莫藹華對於所屬各警官嚴加淘汰抱定任賢主義木蘭五區區官張品卿屢被商民控告劣跡多端礙難留任即行撤差聽候查辦遴選區官擢陞四區二分所程巡官接充四區二分所巡官已委韓某接充東鎭五區一分所巡官鄭爾坡因事辭職缺委葛仲達接充葛巡官今已前往接收幹所隊長朱毓亭因事辭差業經照准所遺隊兵調一區巡官張繼堂接充所遺巡官委本所稽查曲東卿接充云

各地方新聞

▲熱 河▼

○鄭營長靈柩回籍

熱河陸軍卅七團第二營鄭營長奉天通化人去秋討赤時陷在固源陣亡嗣經其次子立恒由固源將靈運回暫厝于熱河三官廟內現因河路開通由船械運將鄭賓諸事辦理完畢于六日首途赴奉云

人事通訊

▼宇數不得逾四十二字
▼括弧空格亦照字計算
▼向本山答人直接郵遞

◇李鳴皋譜兄大鑒別在海拉爾百十三團別後無信念甚新將近況詳告吉林寧安東京城騎二營宋煜如訊

◇姜寬北譜弟大鑒前去海拉爾百十三團別後無信念甚新將近況詳告吉林寧安東京城騎二營宋煜如訊

◇韓秀豐譜兄大鑒前去新民二營別後不知現任何職新得暇詳告吉林寧安東京城騎二營宋煜如訊

◇凌川何書三君鑒幾年唱和頗思平生近停雲何處請示知（打虎山站監察員李鏡浦）

◇張恭籌兄鑒自作別之後弟赴吉未通音問現不知在何處充差祈早答覆爲盼吉林延生醫院張林川問

◇遼中縣籍侯希賢君不知現在何處祈函示知（奉天市電車廠郭錫卿）

◇遼中縣籍安俊奇自十四年以別終未知我弟之下落祈函示知（奉天市電車廠郭錫卿）

◇鄭蘊華君自郭軍倒戈後不知居住何處祈函示知（奉天市電車廠郭錫卿）

◇開原陳斯理、敬徽前春以別不知現在何處祈函示知（奉天市電車廠郭錫卿）

◇高愼齋靜軒兄鑒久未通函不知現在何處祈速賜回音通信處鐵嶺縣三岔子郵務信櫃商國卿起華啓

◇劉松年延昌如兄鑒吾所長春一信今已退回不知現在何處示知爲荷（兵工廠會計科劉作大乾）

◇遼陽羅光閣字華堂兄鑒鄧二傑別後忽忽五年鴻跡未卜現在何處祈示我知爲感

◇遼陽西沈秀峯兄鑒現在何處望祈示知（前入）

◇奕俗先生鑒請將閣下眞實姓名並現任何處詳細速知爲盼大連錢業一份子啓

◇高耀東明華兄鑒望將通信地址告知爲盼王子安啓

◇香鳴琴兄鑒自雙陽別後屢擬問候莫卜停雲弟現在綏化縣禁烟局充差見字速覆爲盼王國瑞謹具

◇趙靜黎兄鑒今在何處作何事項請賜知爲盼遼中黃花甸子小學校穆王文

◇孫廣鈞弟鑒今正令尊故去不知你在何處見報急爲回家立達回覆西安復元亨國欣齋詢

◇沐松年更名執夫舉兄鑒闊別十載渴念至甚兄現任濱江何職請示知爲盼江省布西徵收局甫萱賀春源

批 示

◇鎭威上將軍公署（十三日）
▲李明皋 呈爲該民胞兄李廷舉因嫌疑被拿懇請釋放由批仰即知照

◇省長公署（十三日）
▲韓英舉 呈爲請飭縣證明更名由批是否可行仰候函城縣知事查核辦
▲徐景雲 呈爲契約未成押詞賴買縣署强制拘押請飭縣秉公裁判由批仰逕遼縣傳案

◇憲兵司令部（十三日）
▲李慶魁等 呈爲舉行演藝籌欵請派員彈壓由批准予照請仰即知照

◇實業廳（十三日）
▲鄭金田 呈爲案經查實懇准收費勘測由仰批本溪縣查明再行核辦

◇淸丈局（十三日）
▲佟福堂 呈爲改照賴地請詳查底冊用照具相由批仰該印委迅即查明呈候核奪

◇市政公所（十三日）
▲羅瑞亭 呈爲請領建房納捐由批仰即來所遵章納捐
▲徐俊忱 呈爲請領建築証由批無礙交通應予照准
▲福盛永 呈爲請領建房納捐由批仰即來所遵章納捐

冠蓋往來

▲吳俊陞督辦十四日午後晉京
▲加藤海軍大將十四日午後赴大連
▲志立勸銀理事（國際經濟會議日本代表）一行十五名十四日朝來奉
▲高木陸郎（中日實業總裁）廿三日夜赴大連

吸煙人之生活

吸鴉片者終日橫陳度煙霧中之生活。一燈相對。猛收邪火。胃燥而飲食銳減腸熱而大便不通。血枯而面黃肌瘦。神經感麻醉而虛衰元氣受奮興而日損四肢百骸之間。皆呈虛弱之狀。宜其精神不振而多病矣。倘於吸煙之後。隨服。

百齡機數片則滋潤淸補。有意想不到之功效潤胃腸。能健飯通便。旺血液。能面色轉紅。補神經。能精神活潑。蓄元氣。能常保康健。試服一瓶。精神大振。連服數月。立成强壯。久服無間。却病增壽。

百齡機價目
大瓶大洋二元
小瓶大洋一元

東三省總發行所
奉天大西邊門外
九福公司

哈爾濱分銷處
泰華西藥房商行
長春中西藥房
各埠藥房均有出售

自由論壇

◎投稿者注意　本欄歡迎投稿任憑作者對於國事及地方事宜自由發揮意見有所批評然須出諸公正平允如有意詆譭或藉以攻訐各個人者本社一概屏棄並須具真實姓名於稿尾以杜流弊

▲打倒●　官吏軍閥有禍國殃民的政策及行動我們就可鞏起打倒民國以來像這類的官吏軍閥實難勝計所以摩拳擦掌而欲打倒的小百姓永無休息的日子

打一個倒一個十五年內應當打倒、多少？中國的官吏軍閥雖老不怕打嗎請看十三四年間北京政局潮亂已極官吏的政策和閥的行動幾無往而非禍國殃民的因之馬路上日日有那成羣成組的學生們大聲疾呼高唱着打倒的口號結果這般學生被捕的出血的官吏呢軍閥呢安然無恙弄一個不打而倒打而不倒的下場

坐在速度如飛的汽車中草旁邊站有牛頭馬面似的衛兵在那禍國界內橫行殃民隊裏直撞呵！原來是打不倒的東西　（闢克）

▲『慣』客歲之春有所謂八國通牒者出因而北京無辜男女除尸消左執政府大爲『屠宰場』國務院變爲按各省區聯合義園

今年之春碧眼黃髯者在南京既造成『烈氏公墓』後以漢口鎮爲『射圃』此名未免過雅而更有所謂『五國通牒』之擬議一年一度幾成爲例焉

十年以前以每年必通電內爭爲奇事久而久之相安若無覩十年以後或以不年年收通牒受外侮爲奇事矣

人云『無論什麼事都是個慣字』誠哉　（白穪）

東三省雜報

△奉　天▽

難民淚語　昨十三日大西關大街有一難民乞討不足坐地乖淚向人道及本來不願背井離鄉祇因旱荒之後繼以兵荒既不能耕又須納糧且命繳納數倍鉅雖生活故棄田廬而來此云云

掛板紀事　守望警察遇有事故上前勸解原是職責然所勸之事雖云完結公與不公人難盡悉警廳有鑒於此特令各分駐所門前掛一黑板該巡警無論所勸何事即時以粉筆書寫其上俾衆周知是否合宜云

限制領地　清丈局關總辦查各繩員所丈之官莊各地多有爭領者殊與丈放時間有礙特令各繩員嗣後如有爭領者仍須交局以便詳細調查云

准開鉛鑛　實業廳前據柳河鑛商黃潤中呈請開採該縣鉛鑛各節業已派員澈查明晰准予立案並令來廳交納鑛稅及領取鑛照云

僱工栽樹　商埠局總辦韓麟生因南市游藝場日臻繁盛特規定將十二緯路改修石子馬路並僱小工三十餘名將該路與二三經路之兩旁均行栽樹以壯觀瞻云

公布罰金　商埠警察局張局長查該局每月份收入違警罰金業經佈告在案玆將三月份收入之違警罰金共奉大洋二百零五元照例公佈以便週知並報告警務處存查云

慎重警甲　瀋陽縣警甲所長庚仁爲慎重警甲事宜起見特將保甲七區區保長張懷義與警察六區區官王廷鍵互相對調以期人地相宜免誤要公云

飭保遊歷　交涉署頃奉省署抄發外部電開頃有美人司茂林及其夫人來奉遊歷希即飭屬保護等情高署長當即通令各縣知事一律查照云

奸商被罰　大東關裕盛泰商舖昨十三日有農人前往買面因少秤致起口角櫃夥竟將鄉人推倒面部受傷該鄉人遂報告警察將該號執事送署罰洋十元以儆橫暴云

會長返奉　南滿站華商會會長祁憲庭前因辦理站內官務局事特赴旅順向兒玉長官請示間該會長刊已返奉站上之官務局業經請准不日即須開往云

調委軍官　東北陸軍第十三師長張九帥現查十五團四連連長馬某因有他就辭職業經照准遺缺有傅軸元者係軍官學校畢業特於昨十三日調往接充以重軍務云

自討沒趣　大南關住戶劉姓齊姓以門首道路不平有礙交通各用爐灰碎補不意後巡警暫見謂無市政所明令不准自墊兩家婦女出述理由警察不服乃帶署詢辦但齊姓在兵工廠作事劉係婦婦在兵工廠者既不敢帶婦婦又不能帶被工婦女大鳴吵鬧後經多人將巡警勸走說者謂斯是多管閑事自討沒趣云

小販暴卒　大南關下頭住有王清岩者向挑八股繩爲生不意十二日忽患頭痛經醫調治竟爾無效於次日上午十時即行與世長逝云

△營　口▽

工潮平息　近來錢法毛荒百物齊昂埠內各油房工人因工資薄不足敷用因而全體罷工要求加增工資玆因此事發生後經警廳及總商會斡旋已得一般油坊主人之諒解允予增加工資一倍各油工以目的已達遂相繼復業照常工作如日新昌厚發合興懋東東永茂等家均已開碾矣

所長返任　縣警甲所長由介堂蒞任將三月所有警甲事宜雖已策勵進行然各區警甲分所之設施以及勤務之實行是否合法有無良窳尚難明其真相是以特於九日分赴四鄉視察玆已視察公竣於十二日返營云

軍艦來營　海軍艦隊威海軍艦現爲游弋海面起見於本月十日由秦皇島方面開駛來營進口後當即停泊於駁興碼頭對過河中聞該軍艦將在營停泊三五日即行去營轉赴他處游弋云

增添電台　自遼河解凍輪船開駛後水上交通爲之一變四方商賈亦群來營埠購貨故沉寂蕭條之營口竟隨槐橋如雲面日見繁盛就中尤以電話事業爲最開自開河後各商之添設電話者日多水電會社之電話因有應付不暇之勢特又加添電話台十七座刻已安置就緒實行通話矣

祝融施虐　風高物燥火災頻聞防範稍疏難免不發燎原之禍本埠西双橋子大街華橫東洋貨莊於九日夜半二旬鐘時不知因何忽櫻祝融之怒烏烟瘴氣赤燄飛騰金蛇火鴉迎窓亂舞火勢頗爲兇猛幸鉅離警廳較近消防隊馳往撲滅始未燎原聞該號曾在先施公司保得火險奉小洋五千元華安公司保得火險奉票金票各五千元雖羅火警尚不至有多大損失云

檢查輪船　赤氣瀰漫禍延全國營埠地處要衝交通至便值此時局不靖之際難免無號軍之密謀潛來乘機煽惑希圖擾我治安若不嚴加防範何足以衛人民玆聞東北憲兵司令特令防駐營憲兵劉所長每日將上海天津青島等處開來之輪船入口時派遣憲兵前往嚴加檢查用禱匪氛以維治安云

演習打靶　漁業商船保護局自丁成局長以該局各砲艦係專司剿除海寇保護漁民設遇海賊發生必應前往剿除惟各艦兵士大都由招募而來恐未能嫻於射擊若不加以訓練難免不臨事失措是以特令各砲艦艦長於十三日將所部帶赴西砲台靶場演習實彈射擊以資熟手俾免僨事云

抵制售煙　自禁煙分局成立允許人民繳納罰款領取吸煙執照後平康里頭等娼妓均領証開燈大做煙涇營業玆聞埠內各禁煙藥店以娼妓營煙館影響藥店且彼所售之煙並不由藥店購買均係販售若不聯名呈請制止各藥店將賠累不堪是以召集同業會議除呈請禁煙分局嚴禁娼妓販煙外並議定如分局不准時當一律退捐以免長此賠累云

太不小心　本埠永興街由成玉鏡莊櫃夥于鳳鳴月之十日由該號携有奉大洋四百餘元鈔票一仟六百餘元及商業儲金會支票一張計奉洋壹萬六千元金銀行鈔票切手二張共鈔票一千參百五十元朝鮮銀行切手一張計金票四百元均用布包包裹乘腳踏車赴某商號送款詎行經老爺閣西大街偶一不慎將布包丟失于尚不知乘車還去適瑞昌成大屋子之外櫃王照容公義合轉運行之外櫃郝廣才二人行經斯處將包拾得追打開後見滿貯巨款又將包包好送交老爺閣第三警署二分署招失主認領云

作風流鬼　本埠平康里迎春一弄二等娼妓紅香書寓搭住妓女蘭芳貌僅中姿性頗風騷在花賊木妖中夙以蕩聞十一日晚接一狎客及漏盡夜闌同赴巫山之會後双双倚偎睡去及至十二日早六時許當神鷄枕上蝶夢初醒時二人又復嚴陣對壘詎該客由經交戰則儼然伏鞍妓知有異立即呼喚叫已陽脫而死於迷香洞口突接婚頭報知警廳轉報地方廳派員檢驗委係陽脫當飭其屬將屍領去備棺掩埋聞該客名徐慶祥年卅二歲係上海人向在泰利輪船充當水手隨船來營職及二日便喪身於方寸竅內若徐某者可謂真個銷魂矣

△遼　陽▽

又出命案　邑東二區管界土崗子村住戶劉某年三旬許素業農髮妻某氏自結婚以來甚爲和睦本月十日夜半時突然闖入三人各持刀棒將劉某斃當經村正報知警察即將其妻帶所送縣及尋捕凶手早已遠颺無蹤矣

學生罷課　邑北東關學校全體學生百餘名日昨均行罷課且令體出校後經學董出面調解始均上課至其罷課原因及如何了結均未詳悉姑誌之以俟再訪

開追悼會　南滿鐵路遼陽工程局中國工人首領某甲爲追悼亡魂起見議定明日假附屬地正式舉行在職工人各助金票一元備置香燭紙供等物以及備置追悼以往亡人諒屆期必有一番盛況云

檢驗易人　唐馬寨檢驗所陳所長因有他就呈請辭假已蒙照准遺席聞已委王與華接充云

漁人得利　邑內四大廟等處制廳宿舍門前常停有車輛日昨有人赴站呼喚馬車而馬車閒有呼聲即驚馳而前爭先恐後車夫因此竟互相毆打正當謾罵之時而第三輛車已將座客拉走若此者可謂鷸蚌相持漁人得利矣

△安　東▽

催建厠所　本埠警察廳近因埠內各街公共厠所爲數既少且多破壞月前曾會同市政公所呈明應行添設及補修之厠所均經認爲適宜現在江開始業已行人日衆修建厠所急不容緩日昨函請市政所剋日興工修建厠所以備公用云

私土被獲　禁烟局成立後對於吸烟人民准予領証限期戒除而售賣烟藥品亦須遵章按月交費領得證書始准設店出售近日設立數家專售烟土如有私自出售者查獲罰辦昨附屬地某土莊櫃夥張某携土十兩並未粘貼銷燈証私至後溝烟館出售當被禁煙局稽查擊獲帶局不知如何罰辦云

查獲拐帶　本埠新柳街德興棧寓有由天津而來的婦女二人各帶幼女一名昨晚經憲兵前往查店見該婦女等有拐帶形跡當場詢問據稱甄唐氏帶幼女一人唐鄭氏帶幼女二人由此前往延吉等語盤詰携女原因支吾搪塞顯係拐帶遂一併帶隊訊問確係由津拐來幼女三人來安出賣如賣不出再行去奉等情即時函送警廳訊辦矣

△大　連▽

燒死妓女　西崗宏濟街娼戶廿四號陳富貴處十三日午前八時起火一時紅光烘天不可嚮邇及消防隊馳至樓上樓下已成焦土并燒死妓女三名雖未化成灰燼而已不成人形凡往觀者莫不悲悼誠慘事也

△鳳　城▽

撫恤遺族　警甲所長程俊元以已故公民石國璋奮不顧身飲彈陣亡身後蕭條殊堪憫惻當解囊捐助大洋二百元各區官共助大洋八百元發給其家族養贍以慰忠魂而資觀感云

漏貼印花　本城住民某甲（姑隱姓名）在某處充差曾幾日至東街雙合號購買衣料將價開好暫時不買待三五日必定來買俟之日昨該某甲復至雙合號購衣料等物價照前行號執事云今天銀漲票價落諸貨提價照前所說之價相差不允某甲當時不悅即將衣料等布摔安合票洋若干內有零二毛八分某甲要抹去該號不許即照二毛付清將物包妥未粘印花某甲携包出門該號追之貼印花某甲云不貼有我無匪擺携包直至縣署報告偸漏印花該號聞知遂求商會長說情減輕科罰傳聞要罰印花一萬分未悉確否

藉端敲詐　二區界縣陽地方有周永善者身著軍服掛旗招兵結成信傘孫邑兵劉成山因未遇見竟將劉成信傘擄毆打令其包賠軍裝費票洋五千元否則送警追押該處警察分駐所巡長以其張冠李戴跡近敲詐遂將周永善押送警所究辦云

爲匪未成　五區住戶高振清品行下流無所不爲日昨勾結通遼保商會團丁趙振才圖謀不軌當被五區區官郭興武拘先偵知遂將該犯一併接送警所研訊矣

△長甸河口▽

開棺重驗　寬甸娘娘溝住戶于某之姊素與劉發科之弟通姦有年因于某之童養媳得眼昏昧于某害死另予鬻娶美婦于某被惑於三月廿七日藉端毆妻亂棒打死捏報其妻服瀉身斃當經村長胡占元報案往驗劉福在案昇赴義塚掩埋近因死者之母族程某控告蒙批候令開棺重驗日昨將屍昇縣于家今已委令驗明手足指被毆斷落其腦後部有棒傷孔如雀卵而其週身傷痕紋當將兇手及姦夫淫婦一併帶縣按法究辦如何擬處容訪再誌

因姦唆離　本鎮管界磯子溝住戶劉耀純之妻高氏素與鄰人孫某通姦該氏於日前赴城串親被台溝粗戶趙樹棠誘引成姦唆使備狀呈請離婚業已傳訊判令歸度趙某慫姦不放還家孫某進城調勸趙某尚敢於是夜覇留於邵家館後棧房內存宿云

△鐵　嶺▽

米珠薪桂　金票現洋大漲特漲本邑糧價糧米每斗由八元七毛漲至十五元林稭每百捆漲至二十二元猪肉每斤漲至二元四毛其他物品之飛漲更不堪問一般小戶貧民因生計艱難至此已極無不仰天叫苦有管理責任者將以何善其後耶

以怨報德　東關糧商双合盛柜夥楊某自幼在該號學商即蒙財東谷某劉某之優待後因生意發達於前三年將楊某委爲執事人（俗語老板）楊某爲有機可乘大施鬼蜮技倆上下蒙蔽私作賬目偸漏櫃款做投財東詐料日前被谷財東偵知加以質問楊某不但不服反以惡言對待又暗託人將該號門市房川大借數百元攜去另換財東加入股本東立糧棧似此行爲殊堪痛恨不知新財東將何以防之

△開　原▽

熱心公益　南關清河大橋開河時被水沖毀十餘孔以致往來交通因之阻隔嗣經開豐瀛車公司爲便利行人特准由該橋通過玆有石塔寺任持僧戒五發起熱誠於十一日用大木版支搭浮橋兩傍用木埋立欄杆恐有不敢行走者此可見戒五僧見義勇爲之一班矣

照常營業　開原雜貨商新泰和開設有年信用昭著營業上日見發展護利亦豐今春爲結賬之期因號東自行踢亂停業每日該號東遂有撤出者現已照常營業矣

△西　豐▽

疏通溝渠　西豐警甲所長崔振亭刻因春暖花開冰消雪化街巷水溝一冬所積之穢物應即一律挖除以便流水而除汚穢當派各分所長督飭各商戶清理以重衛生云

巨紳娶媳　西豐東門裡紳士荊瑪瑚現任東北陸軍執法處秘書兼三四軍政務處現爲其子定娶女校王桂卿女士爲妻于夏歷三月十一日舉行文明結婚儀式親友贈送禮帳五十餘架禮儀洋三千餘元金銀首飾三十餘兩賀客如雲至爲熱鬧云

△大孤山▽

輪船開駛　大孤山與安埠係海陸之衡每當解凍之時輪船即搭客到張惟因今年天氣太冷至日前輪船始行開駛日昨載客貳百餘人抵埠云

水警下海　大孤山鴨渾兩江水上警察自封凍以來即要無事日前因東風解凍風火兩船均行載客水警只得下海檢查惟人數單薄誠恐有名無實徒耗人民脂膏耳

局長回孤　大孤山禁烟局局長葛明忱日前赴莊接洽孫文數縣長招集地方村正副開會討論播種烟苗事宜業已蔵事於日昨乘莊孤瀛車回局云

會議種煙　大孤山自治第三區區長鄭乾一日昨傳知所屬四十八村村正副到孤山自治公所開會議論栽樹修道抽丁辦理鄉團預防胡匪侵入並奉知事訓令提倡種烟以希廣種多徵附稅村由禁烟局售烟籽一斗四十八村須領烟籽四石八斗爲此提倡推廣莊縣烟稅收入比較當能巍乎他縣以上云

富戶被捐　大孤山後東土城子地方有富戶陳世泰者家有不動產稻田百餘日歪場若干處並有動產十餘萬元誠富冠一鄉之財主其致富原因乃父陳毓齡于前清時佔旗人趙姓所得現在每年能收稻租四百餘石于是綠林中人覬覦心生古歷本月初一日突有胡匪二十餘人到陳家損金票五萬元限半月交齊否則放火拿捕鉛幾陳姓無法只得應允匆匆來孤由搭輪船赴安埠購買金票以希屆期交齊免受鉅禍云

大宗煙籽　大孤山禁烟局前次業由熱境朝陽縣運來烟子數十石因不敷用故葛明忱局長特派專員由岫運送到埠想莊邑烟子既來如許之多大好土地必將盡種毒卉矣

△西　安▽

實行操練　駐西安東北陸騎兵十三師三旅第十五團褚鑿忱長玆將各連馬匹補充完竣逐日實行操練近者分知各連每日早四旬鐘齊集該團操場經楊希賓團附指揮教練云

委稽查員　西安縣電話局長劉克治以該局在四境各大集鎮均設有電話分局內電話生以及內外工人達二十餘人每日分班接轉電話收什裡線整飭機器送達長途電話異常繁多若無專人稽查各部份工人恐有撓戲等情玆將前在西安警界充收支員本溪警所任書記長之隋樹五委任爲該局稽查云

△台　安▽

河水無虞　境內之柳河月初漲水甚大上游張家窩堡下港三道溝等處均已外溢春麥已不得耕種現下該河之水已見大落其他各處當保無虞云

猪肉漲價　台安猪肉價向比外鎮低廉現因奉票毛荒百物高昂紅糧昨集每斗漲至十七元猪食之糠每斗由二元漲至四元甚以養猪人家均以食本過多不肯低價外售故猪肉價每斤由一元二角漲至一元五角倘官家再不設法維持錢物各價使其低落小民生活將不堪設想矣

△泰和鎮▽

宅心仁愛　本鎮吉林勘放蒙荒總局夫役顧德生今年正月間患傷寒病當經係達萬寶印延醫調治服藥罔效不數日竟爾殞命迨其故後復經萬君出資購備紙箔與同人共行追悼並代辦殯葬等事又經徐總辦憫其身後蕭條賞給該役鄉金奉洋二百元以示體恤萬君赴吉親交其父查萬君與顧某同差未久素無交誼竟有如此熱心其仁愛爲何如耶

△農安縣▽

限期換照　農安稅捐徵收局局長吳士俊以售賣菸酒各商號營業牌照每年按春秋兩季更換茲屆換領新照之期除派巡差催繳外並佈告菸酒各商限一個月期凡以先台領牌照者務于期內携帶舊照來局繳銷更換新照至開始營業菸酒各商亦應來局聲領新照以符定章倘觀望自悞一經查出定即照章罰辦決不姑寬云

注重衛生　農安警察所長吳鳳翔以時至季春冷暖不均最易發生時疫（現染患天花者甚夥）故對於衛生上極力講求凡清潔事宜尤爲認真整頓且期地方清潔而防時疫傳染並令衛生股員呂乾乎將衛生要旨編成佈告遍貼街巷曉諭商民對於衣食住三項特別注意以遏時疫而重衛生云

△法　庫▽

賞罰分明　本邑警甲所長陳彩章四月八日晨親自視察街市區南北段各分駐所長警勤務大致尙堪人目惟東門及石頭廟子兩分駐所管爲他所之冠遂門分所長警起床太晚疏懶已極關帝廟後分駐所管界內巡邏表逾期未換實屬玩忽立即申斥以示儆戒東門分駐所長警應賞洋十元石頭廟分駐所長警應賞洋六元其餘各駐所各賞洋四元藉資鼓勵該所長如此認眞查勤賞罰分明法庫警察當能猛勉也

△賓　縣▽

拿賭舞弊　賓縣警察城一局拿獲北門外丁姓牌局並賭頭丁某以種菜爲業家道小康三月廿九日夜賭要紙牌內有鄰居黃殿貴之長子共條皆不知姓氏犯賭之原因係黃某次子至城局舉發該局分所長即派牛巡官帶警拿獲彼時逃跑一名黃某未跑亦未抓獲其中情形不問可知門牌四名獲到兩名外獲無辜四名共計六名帶局備文僅送五名執料丁某將黃某等在公署控訴昨經實訊據丁某供稱在伊櫃內搜翻吉林官帖兩萬餘吊併毡帽二頂皮帽一頂意在沒收當庭取供畢即將黃某看押該巡官與外搜錢等物是否當然已屬疑問觀此行爲亦恐違章將來如何辦法容訪再誌

△下九台▽

戲園近況　十日晚因事赴路南道德西勝舞台北側見有甲乙二人由該園走出且行且語（甲）下九台戲園子真開不了就按今日晚上說倘未開演票坐價集樓上下兩廂池坐已無隙地及至開戲售票僅收回紅票十九張並無收兒一文園主無奈遂令停演十分鐘旋即登台向衆報告該園賠累之困狀情形以外遂用極哀婉之言辭向衆乞憐幾至聲淚俱下令人聞之酸鼻（乙）云戲園之設於社會稗益良多成績昭然何故看戲的不買票呢竟無人過問這真是一件怪事（甲）云票是有勢可恃的不買票也行惟下級流氓最堪痛恨不但狐假虎威只知看戲不知化錢尚且無端尋隙肆行無忌賣票的不敢向他們賣票惟恐冒犯發起驢性來那還得了煩出幾個朋友來就得屈膝求饒負荊請罪（乙）云警察無油可揩佯作未聞諸不理無怪九台諺語謂『黑暗警察無辜妄拿苞米了事無錢久押』這四句諺語僅不過九牛一毛而已該至此已行至十字街口彼此說聲再見各自分途而去誌之足以見本埠劇園之近況也

△五常縣▽

局長接事　五常硝礦局長曹首元另有他就在總局請假照准遺缺委任孟擇三來五接事云

捉獲小偸　五常警察第一區崔巡長月之二日在南門外戲台下捉獲小偸張振合帶區經劉分所長訊明偸竊不諱復用繩拴送公所云

無力擔負　五常自去歲令各區派警赴鄉實行催繳公債後一班農民紛紛至公債處繳納者擁擠不開人月以來每日不足一二份云

新匪綁票　五常東北八道崗劉茂生家道小康貪心不足由家拿出套筒槍一杆聯結匪伴四人手拿紅旗借招兵爲名叫開鄰右袁姓之門一擁而入搶大蓋槍一杆綁去人票一名當經報告警團追之不及本月初九日第一附團將匪人劉茂生住兒綁送來縣云

△大　賚▽

爭道青天　本縣新任知事徐佐卿抵任以來對於司法案件特別注意每日親坐大堂公開審訊隨時了結且判斷公允苞無抑屈一月以來凡昔日投狀經年累月不得審訊者均已了結是以地方人士無不呼之爲徐青天云

△拜　泉▽

抓車肇禍　日昨（九日）有正字頭排五號村鄭錫祿之大車與街崇吉租賦局拉木板卸完上店喂馬時被警察所警兵抓車拉送大煙籽分銷各處該車夫鄭錫祿哀求抓車之兵喂當馬再裝特們一天多人馬完全未吃東西致觸警士之怒大打特打將車驚跑并將車夫鄭錫祿左上膊骨壓折肋肚被壓出血胸腔亦腫脹爲危險即抬送南大街李麟醫院診治有無性命關係尙難預測云

△林　甸▽

柴垛宜禁　邑北大街路東回回館門前柴垛高與簷齊似此春風浩大乾旱異常倘或失慎火險堪虞且在大街中心未悉有地方責者能取締否

息事寧人　月之九號由北門來一小米車始是益合公開價三千三米主認賣又有同和源從傍搶給淨價三千三百二米主當時反口不給益合公竟給同和源因此三頭爭持均不讓步勢將動武觀者甚衆無法解決適其變方勿生事端仍照淨價三千三百二賣於益合公爲是米主許可遂行觀者莫不謂處區官息事寧人云

△石城鎮▽

產生怪物　石城鎮河北賈家屯有賈景蓼者務農爲業家道小康其妻懷孕十二月之久尚未分娩舉家成懷疑懼吉凶莫卜月之八號忽然臨盆產一怪物長不滿尺其形似鼠落草未幾旋亦就斃該處一帶人民聞而往觀者此來彼往幾於戶限爲穿誌之以爲生理學家之參考云

葫蘆成精　石鎮河北賈家屯有農戶王姓者其院中有空房數間內中存儲均係農家應用器俱每至夜間時有火光外射造進屋詳視亦無他異近其院中又常有火球亂滾飄忽不定日前王某持快槍暗伏俟火球出現用槍狙擊惟見一溜火光越牆而去近前遇視見有葫芦一個業被擊碎乃係其家舊有之物存於空屋內者不知是何精怪恐此物而作祟也

△海　倫▽

皮工營業　海倫草萊初闢所有物質上一切用品均係運自外處近數年來人烟加增商務漸盛有心人多思注意於實業一途以資開通地面藉便從中獲利故經鄭氏提倡創設義合公司製造皮靴等物尙不惡劣現更延請高等技師招收工徒以便學成手藝藉事擴充營業云

△巴　彥▽

取締抓車　近來抓車之事無日不有凡穿軍衣者均有抓車之權或有正用或詐錢官放監督孫潤庠滋任以來見抓車之事擾亂商民在街粘貼佈告禁止抓車非有正式軍隊出發剿匪先到縣署報領旗子始可抓車其餘別項概不許可如有私自抓車者一經查出或告發加重懲辦決不寬宥云

各地方雜報

△朝陽縣▽

局長被撤　本縣鹽務督銷局長賈魁到任數月對於鹽政辜不整頓以致商民受害者甚衆現聞有被害至鉅者不能再忍據實在熱告發鹽經鹽務當局查實即行撤換至遺缺已委劉某繼任聞不日即能前來視事云

居問　疏通

本欄投稿須具別名然必須另具真實姓名住址加蓋名章否則無論事實如何概不揭載

留問之部

▲吉林印花稅處長鈞鑒前閱印花章程對於過子單據喜聯禮賬並無明文規定但敝鄉因貼用不足或漏貼未貼而受重罰者爲數不少仰祈俯憐民困借此疏通欄明白示知是爲至盼　（伊通人敬詢）

▲上海惠司洋行諸位執事台鑒啓者鄙人於陽歷三月二十三號郵去双掛號信一件郵局以將貴公司收訖寄同鄙人見盛京時報館如載有貴公司登報贈送十八開金自來水鋼筆銀質活動鉛筆各一枝雖然貴公司見予之信即應將物寄來以保貴公司之信用也如貴公司不能以微小之物品以失寶號之信用也寄與不寄在寶號自思而矣如果能寄急速郵來爲盼祈在盛京時報疏通欄內答覆以免予之希望之苦也予去信已一月矣理想上海奉天往返有半月亦覆回至今未見不知寶號欺心作此生意否如寶號者在上海大名鼎鼎焉能作此名譽攸關之事實予所想不到者也如能寄來予之幸也予信內寄去郵票卅分掛號信日定不能遺失已貴公司之印於何收之上祈大號見報急速寄來可也而端此順頌財安奉天那文富敬詢

▲中國各埠各大書局均鑒敝欲購偵探學化裝學及兵書武備志孫吳子兵法等書不知係何書局出版購法手續如何尙請貴書局於此欄內明白賜覆爲盼此請時綏　（敝人滋雲謹啓）

…鐵路

北天內　山海…

京津間……前　前　後　／　後　後　前　／　後　後　後

奉天站　新民　溝幫子　錦縣　山海關

南開　鄭家屯　四平街（到）　吉林（開）　洮南（到）

糧行市

品名	價格
紅小豆	十二元…分
花小豆	十二元角〇分
吉豆	十五元角〇分
合豆	十二元角〇分
青豆	十七元角〇分
豌豆	十二元角〇分
稻子	十八元〇角〇分
大麥	十元〇角〇分
小麥	二十元角〇分
高粱	九元〇角〇分
包米	十二元角〇分
粳米	卅…元…角〇分
稻米	卅六元角〇分
臘米	九元〇角〇分
林米	四十四元角〇分
芝麻	…元…角…分
蕎麥	四…元…角…分

項目	價格
小銀元每元換小洋票	十元三角〇分
現大洋每元換小洋票	十元六角〇分
天津中交票換小洋	十一元六角五分
哈爾濱現洋票換小洋	八元四角〇分
金票每元換小洋票	十二元二角七分
鈔票每元換小洋票	十一元三角〇分

豫報

平均	一〇度〇	高　一度六
最高	一四度二	低　一度二
最低	五度五	高　四度七

起見特於復縣手家屯設立代派處委於顧崇堯君爲經理各界諸君如有訂閱本報或刊登廣告請逕與顧崇堯君接洽可也此佈

513

此孩 曾患 痰厥 驚風

及服用嬰孩自己藥片始獲平安卸下肥大活潑完全復原江蘇無錫張桐大律師來函云去秋次兒譽平產後僅越五月即患痧症及百日咳治愈後體質虛弱不堪竟致病魔為災纏綿不休時有消化不良大便秘結或嘔或瀉以及痰厥傷風等症中西醫生束手無策戚稱不救幸服嬰孩自己藥片未及兩瓶頓收奇效迄今肥大活潑完全復原因念小兒之得慶生實由於貴藥局嬰孩自己藥片再造之功也凡家中之有小兒及嬰孩者不可不預備嬰孩自己藥片一瓶于家中以防不虞之需

專治 嬰孩胃弱不化　大便秘結　肚痛腹瀉　寒熱　嘔吐　出牙各症　傷風感冒　驚風痰厥以及蛔蟲等患並無他藥可能媲平其上凡經售西藥者均有出售或直向上海江西路六十號韋廉士醫生藥局函購每一瓶大洋六角每六瓶大洋三元郵力在內收用郵票

凱輯氏 久咳片

登高山纔見平地

查市售之咳嗽藥無計其數凡用凱輯氏久咳片治愈之重症始知此片為治咳症拔粹之良藥也真乃是無高山不顯平地也

主治一切日咳　夜咳　連聲咳　白痰咳　黑痰咳　黃痰咳　無痰咳　唾血咳　破金咳　潮熱盜汗咳　心跳氣喘咳　雖日久之纏綿咳　等症服之無不應驗如響實為咳症出奇之良藥購服一試方知言之不謬

如遇購買請將款寄至哈爾濱總發行所哈爾濱道外泰和西藥商行立即奉上不誤

每付二片大洋一角中盒七付每盒五角大盒十五付每盒一元打八折

代理處

奉天和勝全　奉天中西藥房　奉天大德生　奉天歐美西號　奉天大歐美東祥　奉天北市場濟生　奉天萬裕慶　奉天西關和德　奉天大西關發生　奉天大泰德　屯子發永　復興永生　大裕興華　寶和號　東增新　滿洲里金堂　民和祥　都發厚　縣盛合　城泰隆　中和盛　街德號　河德玉　原福堂　錦和興　義德天　興德慶　紋街德　三德街　山天慶　開慶德　開德天　鐵德興　蓋平　昌圖　四平街
八面城德和　遼源德慶　遼源大德慶　遼源德泰合　南主德三公　主家三合祥　家屯泰號　公主屯德慶　公主屯大義新　范家屯天記　金家屯德記慶　金家屯信泰興　寬城子德仁堂　鳳凰城東興　東豐大德東　安東興生房　安東興泰　安東福人堂　安東城大德　新民城入　新民瀋陽　遼陽洮南　遼陽大義仁　遼陽東瑞　鐵嶺　千山　本溪湖　[illegible]
大石橋泰和　營口中西藥房　營口義興盛　營口興業房　營口保長　營口春堂　營口合成　營口順成　營口天和　營口義盛　蓋平義成　蓋平義興　岫巖順泰　松樹福成　錦州順興　岳州志新　大連西崗廣生堂　大連西崗天和藥房　大連市華泰西藥房　大連市場天德堂　旅順仙德堂　旅順大一堂　梨樹縣天和堂　奉天永德堂　長春世和堂　長春同德堂　長春天有堂　長春天義謙
長春泰　長春泰濟仁堂　張家屯中西藥房　九台祥泰　雙城堡世德　雙城堡世興　雙城堡德　阿城永一堂　阿城縣德昌　一面坡世和　烏吉密德昌　橫道河子盛　海林天和　寧安德發　寧古塔盛　安達縣振榮　呼蘭萬合　呼蘭振興　呼蘭錦生　呼蘭天和　綏化永和　綏化河復　通河和發　通河縣和支　西集同發　[illegible]
甜草崗新藥　昂昂溪天德　昂昂溪育升　巴彥同發　巴彥長發　木蘭縣和發　同江吉和　方正縣盛　三姓河德　三姓正縣　明水縣廣慶　拜泉縣中和　拜泉縣美公　扶餘縣德昌　農安縣大德　三岔河德興　克山天泰　樺甸縣通和　豐滿鎮天德　海倫久遠　海倫新西藥房　望奎縣中新　大賚縣西生藥　蘭西洪順　拉林　吉林華西藥　江省華泰　[illegible]

康健長生秘訣

請看圖中老者、彼非康健快樂乎、年逾九旬、面露健容、能飽享人生樂趣、此即服第威德補腎丸之結果也、君不欲長生無病乎、君不欲康強壯如此乎、如君服用全球著名第一補腎藥品第威德補腎丸、即可毋須憂慮、因此丸能使君腎部健旺、腎健則自能長生健康、

■警告 腎病即常年痛楚、天年夭促、請看下列單內病症、則可知君腎部是否無恙、背痛　骨痛　風濕　腰痠　骨節疼痛　眼科　腫腫　腿腫　腎痛　小便為黑　失眠症　以及胃口失常等症、君如以上病症、切勿再誤、即速服用第威德補腎丸、恢復身體之康健、幸勿置之不治、致貽後悔、

■保能見效 第威德補腎丸、已經擔保、確能奏效、君可在未買整瓶丸藥前、先以樣品試驗、則可知此丸之價值也、

□嘗試辦法 如有不願購買整瓶者、可先行嘗試、各可將下列圖樣剪下、填明住址附郵票十分寄至本公司試服樣品盒、所有郵票之索閱恕不答覆

▲整瓶藥丸各大藥房均有出售

價目 大瓶二元七角半　半打十五元　小瓶一元九角　半打八元

東三省總代理營口 源來盛洋行

赤玉牌葡萄酒

赤玉葡萄酒係特別釀造之藥酒美味滋養各臻其妙今為全國藥局暨一般家庭必備唯一之補品均家賜顧服用無任榮幸。

十四

育聖賓主治

先天不足腎經虧損　房勞過度手淫過度　滑精夢遺精液缺乏　精冷精清子嗣艱難　陰莖短小陽萎不舉　舉而不堅堅而不久　房事早洩老年精衰　夜多小便精神困倦　暈頭眼花行動心跳　動作氣喘四肢無力　腰痛腿軟形容枯瘦　夜不安寐等症凡因　腎虧所發各症無論　新久一經服用立見　奇效此藥純係補劑　非瀉品也如無病常　服永保無腎虧之虞　且体質健壯精神充　足而房事之快樂必　得其十分之滿意也　其藥性質溫和而不　猛效力宏富而不燥　為遺和者易於常服　實係補中一大王也

價目每瓶大洋參元　打八折

哈爾濱道外正陽五道街口四層大白樓便是

福壽堂總發行

電話一百六十六號

代理處

北京青雲閣　營口大藥房　營口義興號　天津元亨川　奉天中西藥房　長春和泉　鐵嶺興隆成　江省永慶生　寧原育生堂　[illegible]

突泉縣同仁堂　洮州恒裕堂　長春福隆魁　滿州義成　牛莊志德　台安大同仁　新民縣大和亨　張家口泰和記　吉林濟生藥房　額穆玉升藥局

寬甸復盛　綏中華盛記　興城鎮成記　通化興盛東　锦州口發祥　梅河龍天興成　松樹福興盛　木溪張琬鋪　柳河張興福　安東德順成

寧安公報　公主嶺三合公　金家屯永增長　法庫縣永興東　通遼巨興盛　新民縣利順興　伊通天慶永　四平街天昌照像　開原泉興　鄭家屯永慶　新立屯德裕　雙廟子中興永

昌圖寶豐　法庫縣永盛　義縣福巨　新民和順　通遼巨興　伊通天慶　梨樹福興　呼蘭志仁堂　遼源復興茂　錦縣福興永

山東萊蕪　縣公義成　長春中西　莊河成記　濟南華歐　通州中西　青州華西　福州同春　歸化中西　西安德生

揚州日西　安慶中西　太原三晉　奉天歐美　長春泰和　北林子錦　和樂局　烏珠河大　生藥院　徐州三多

三岔河遠　志生藥社　樂亭盛昌　撫松縣興盛　樺甸縣永慶　半坤泉華號　阿城縣世昌　梨樹縣天德堂　山林曾榮　昌秦王島　新昌記

紅屋屯仁和　豆房大藥房　樂大坊　撲一堂　天生堂

奉天總經理處震泰報館

東豐藥莊　河南明春　中外大藥房　安平藥房　鐵嶺泰莊

馬家屯大興成　直隸宣化下花園　裕記大藥房　武安大藥堂　陳官屯泰恒　中外大藥行　河南信陽

西豐東順　大連廣生堂　洮南興厚　賓縣天泰報　揚州興　青島裕昌號　盤山同德堂

通遼大來當

新城瑞綿行

同春堂河南魯西一號

樂吉房承德東六號

林煙同山廣春大

堂三暖和豐行

大高力房局號

神皋雜俎

歡迎投稿

社會小說 哀史 (弎)

（法國囂俄原作　儒丐稗房公譯）

第五回 變姓名洗心革面 謀公益通商惠工

發明這宗工藝的人。於三年內。不但自己成了一個富家翁。便是地方上。也因爲這個上頭。頗形富庶。但是這個發明者。究爲何許人。大家也不知其底細。當他來到此地的時節。人還記得是十二月末一天的晚上。當時他似乎沒有多大資本。僅僅有數百法郎。他的行李。只有一個背囊。手裡拏着一條行杖。在那天夜裡。可巧由市衙裡面。出了火。這人見有火災。便舍死忘生的去救火。當時有兩個人。都困爲他必得燒死。他的勇往。絕不是一般惜命的人所能擬企的。少時他由濃烟猛火裡。救出兩個小兒。這兩個小兒。便是警察長官的愛子。長官見他救了自己兒子。所以對於他的旅劵。免行檢查。如果再行檢查他的旅劵。未免太失禮了。可見那個長官是怎樣感謝他。但是他的身分。由此誰也不知道。一般人都尊稱他作馬德蘭父老。當時凡在地方上有德爾者。始尊之爲父老。馬德蘭便是他的名姓。他的製品。在西歐銷行最多。尤以西班牙一國爲最。那英德兩國的製品。反倒不如他的新發明。他的事業。最有一日千里之勢。不到二年。他便起了兩個大工塲。一個收男工。一個收女工。到了五年上。他在銀行所存的欵項。竟達六十萬法郎。這個數目。不過是他自己所存的。至於對於社會上的義舉。直接間接的捐助。尤且不知其數。單說一所慈善病院。便是他獨力所創辦。又創立兩個學堂。教員薪俸。全由他自己開支。不假外力。他常說。國家至高無上的職務。並不是國務大臣。病院的看護婦。和學堂的教師。那纔算可尊敬的職務呢。他的年齡。約有五十左右。氣質十分柔和。但是他的容貌。似乎飽經憂患艱難者。額角頰輔。都刻着深紋。他時常不喜多言。是一個沒口給的人。對於男女的區別。十分嚴正。他所以使男女分塲作工。也爲是維持風紀。這個地方。原先本來風俗不良。自從馬德爾來到此地。事事持正。感以德化。而風俗也慢慢的善良起來。一切苦情、醜聲、以及貧數佻㒓。全行化去。這因爲人人以手工得以豐衣足食。又加以有個岸然君子。爲之表率。所以民衆亦莫不正直起來。他常對人所說的。也無非以正直二字勉人。對於男女工人。也常說。你們不可不正直。(未完)

婆媳淚 (續)

（憾水）

她看到這里。不由得心中打了一個寒戰。她想起孫營長的胞弟。是告唆她村中村正來破壞她家庭的造惡犯。孫君雖然是一個赫赫有名的營長。可是他的心地直和他的胞弟一樣的腐泥一般的汚穢。和虎狼一般的兇狠。所以孫營長便時常主使他胞弟利用他人的不和。去從中作梗可以得些不義的錢財。那無賴的村正。和孫君的胞弟正是意氣相投的好友。老實說。也就是他們的走狗孫君胞弟的學問本是很劣的學問。孫君胞弟的品行。也是醜鄙的品行。不過伏着他胞兄的威名。伏着他胞兄的軍閥勢力。便公然稱雄一時。無賴村正的才智也足以幫助他的作惡的本能。所以他兩便時常借着公會的事情。把全村怯懦者的用血汗賺來的金錢。拿去增益自己的財產。他倆又利用怯懦者的的金錢去向各方活動。增高他們自己的地位。他們又仗着自己的地位。去哄勸人家的視聽。使怯懦者爲他倆家而不敢怨恨。如或要有怨恨或反抗的。他兩便勾出了無惡不作的孫營長來助桀爲虐。可憐秋蓉她的家庭。便受他倆借着公會的暗算竟致陷入了破產的地位。他倆還誇負着會事公正賞罰平衡的客觀子。時常在大庭廣衆的公會所演述。一面還是不住的暗算。別的怯弱者呢。這樣的害羣之馬社會之蠹的種種殘暴她家庭的慘劇。一幕幕重新在她的心頭開演。她的心裏感受着四分五裂的苦痛。他又想起那一年六月裏的慘事。她的心頭又刻上了一道傷痕。(未完)

筆記

文藝叢考再編 (續)

（陶明濬）

才略

幽遠二字。對於凡近而言。人而安於凡近。無論爲文。即極小之事。亦必不可成。極細微之事。亦不能勝任。而况經國之大業。不朽之鴻術乎。故凡爲文。初桄之進。別無他法。要以吐棄凡近爲要。人云亦云。人所未嘗云。吾亦不敢云。此固謂之凡也。好人之所惡。惡人之所好。拂人之性。講世取寵者。亦未嘗不謂之凡也。常識之不通。事物之不察。心計不出米鹽。足跡僅及鄉里。此固謂之近也。行萬里路。一無所得。拾人之唾餘。而有恃無恐。作人之負販。而恥之津津。此亦不得不謂之近也。幽遠二端。正可施以驕闆。而指其途。導其迷者也。人所不及見。我獨見之。是之謂之幽。人所未到。我已到之。是之謂之達。以此二者。爲文之涯涘。則其度不可量。其涯不可測矣。固而謂之詭。何。詭異也。異乎常人之撰。而大殊於世俗之情者也。俗人爲文。但知用藻詞。不加別擇。埃爛熟軟。累瓦結繩。陳陳相因。塗塗遞附。如人貌奇媸。同於無鹽。而傅粉滿面。施朱益顏。不特不美。轉以形其拙。矣。麗而能新。爲人所不恆見。所不恆聞者。則文章必能生色。如明珠翠羽。光景且新矣。

竭才鑽思。才人之所不免。吾人但知求速。而不計工拙。十指如雷。口若懸河。其於文章。究有何補。而欲理贍詞堅。不亦難乎哉。天下事。未有難者。用心而已。亦未有易者。率爾以爲。未有不敗。敢不盡心乎。今時吾有才。而不肯盡心。不肯竭思。則如有力者不盡其力。所謂奔育之不戒。童子之不抗矣。其於力不能勝一匹雛者。亦無大異矣。文章之事。盡其心。則知其性。可以爲工。不盡其心。則不知其性。而不免於拙。夫以子雲之才。何妨率意。而猶有所不敢者。是以能有所成就也。理之贍者。道理至足。無一毫之缺欠。無一事之不備。平日儲材也足。故臨文若稼穡以取。不費力。而天下事已辦矣。詞之堅者。可以領撲而不虛其破。咀嚼而不虛其無味。空花浮藻。虛詞濫說。未足以語於此也。以上數端。子雲未必一一作到。而隨是文中無上之法。不必活活爲計較子雲之能否。吾儕如能之。安知不駕子雲而上哉。

創作

寫於母親走後 (續)

（鮮文）

原來那時媽媽並沒甚麼病。只不過喉嚨罷了。後來在鄉間治不好。便在去年十月後來到春天。治了許多日也沒有見好。寒假時。我回里的頭一天。媽媽哭了。媽媽的熱淚已濕了衣襟。唉！媽媽我知道你的心。假如無病不也在家一同的過年嗎！我同到家時和哥嫂們談起媽々的病大了。被祖母聽着。她老便把滿目的痛淚流了出來。那時我見着又怎樣傷心！以後誰也不敢在祖母面前講起媽媽的病來。在除夕前幾日。舅父來信說已入醫院。並且非常危險。即急速去人。哥々是夜來到春城。在醫院住了幾天便出來了。因爲要給媽媽割喉部。媽媽身體軟弱並且害怕。所以便沒有在醫院治。仍請中醫調治。然而藥喝了許多。病沒有好一點。又怎辦呢？除了聽天由命而外。還有什法子呢？

今春我上學來。到城看媽媽。並沒有怎樣厲害。以後自己另住了。房子。不在親家。每星期我便回城看媽媽。而媽媽的病却不出危。險。然而又誰知那星期偏我沒去時。媽媽便吐血了。因吐血而回家了。唉！憂傷的媽媽。怎麼單在憂傷的兒子不在面前時吐血呢。許是怕我見着越加憂傷吧？但怎知你兒子聽着比看着更爲難堪呢？

在這漫々的長夜裡。媽々！你能不？聽着你百里外的兒子之哭泣？並且你能不？看見你百里外的兒子之愁容？

媽々！我知道你致病之源。你發育一羣兒子。而這些兒子又都是無能者不孝者。所以你非常憂思。日子久了。便釀成疾。但媽々呵！兒子固可恨矣。然爲兒子的豈是自甘無能呢。一個媽媽在她兒子倘未能自立時她便永別而去。那未免太忍心吧？

媽々呵！你能不再待多年而後去？……

寫到這我心跳了。呀。也許媽媽又吐血了罷？……

伊的遲暮

（石嘯沖）

心影——植樹節寫於母親走後——

方伊對着綠草的窗前。斜倚着藤床。手攪長髮。看伊憔悴的容顏。向着迎面衣鏡而短嘆！

『美妙的。青春。如流星的一般逝了。』

……逝了……逝了

年光倒流嗎？

『美妙的青春逝了』

伊不禁的悽惋而短嘆！鬱々沸涸被着已過的桃花面孔。鶯鶯鳥着。

伊覺得灰白色的人生。是冷淡的無味的。就是過眼雲烟。繁華之夢罷了。現在總是覺得環境中。無處不揶揄伊的。蹂躪伊的。……阿責伊的……伊看別人對伊總是帶着冷酷的面孔。猙惡可怕的。到終使伊戰慄而畏懼了。

可是伊的青春。那般風韻而綽約。直儷是苗條身軀。亭亭玉立。嬌嬌婀婀的。秋水爲神。芙蓉如面。比花花解語。如玉玉生香。可謂風流活潑的女郎了……

黃金時代的伊挨到伊的身邊。那有不拜倒伊的石榴裙下的。伊那時總覺得驕傲人……有以有餘地了。在花月塲中。也出過幾次。漂亮的風頭。那個不嘆美伊。艷美伊。咳！伊的那時快活極了。

伊是讀書的——女學生——在S城中。高小畢業。伊是最喜歡文學習字。所以伊對於這兩件非常底兒長。伊原是自幼過城市生活——就在S城中。伊所濡染的——就是時髦。維新的人物。反對舊式家庭——尤其是對於婚姻問題。異常的注意。

但伊的陷落。伊的父母。也就是伊生在舊式家庭中。勾欄中。是禮教中的信徒。五十年前的頭腦——不解何爲新潮流呀。舊潮流呵。

七歲那年的伊。就受了舊制度的婚配——父母之命。媒妁之言。把伊陷落了。那時伊不過入了初等一年級。

◎　◎　◎

伊走出彩轎。靠着伴娘。耳鼓中已是一派樂聲。鼎沸般的人聲。幾盞紗燈。暗淡的白光。不由使得伊脆弱的心靈。顫動起來。這正是伊與伊的原配的未婚夫結婚這一天。作娘系伊——木偶般的支配。入了禮堂。這時伊的心靈跳動個不住。腦筋似乎麻木。糊糊塗塗的。完成了木板式的禮儀。伊抱着勇氣。因爲千百人的視線的焦點。都集在伊的身上。使伊不得一絲的自由。

俵爲讚禮人。旁唱新郎新娘交拜。一聲……伊從伊的叢配鏡裡。微睨抑周身抖戰起來。又氣又慎。不免悲上心來。原來那男子是黑而且胖的。身驅。肥碩的麻面孔。而且帶着紫疤痕。滿頭鬈髮。還有腥臭氣……伊不禁心酸幾々落下淚來。

一齣小戲劇。宣告閉幕了。伊便洞房坐定許多的賓友。蜂擁。伊覺得格外難過。益促偏不安。

黃昏後伊顧影自憐的。在燭影斜煌中。的洞房。這個當兒。賓朋都淨散了。只有伊的婚夫。帶着可憎惡的面孔。還帶着幾分的酒氣。委實使伊極難過了。

伊想伊的丈夫是隻字不識的。男子。無智識的。如何能配得上伊這般的新人物……

新婚後伊對待家庭。處處起反抗。對伊丈夫時常要求離婚條件。總是吵鬧不休的。伊夫家原是個農戶。如何能受得伊這個樣子。可是不到一箇月的工夫。伊就和伊的夫離婚了。

但是最後伊夫家。允和伊離婚。得要求伊的身價一千二百元。因爲伊夫家有個支柱——胡刀築——伊夫家的故戚。伊終結也就依允了這個條件。

可是這一千二百元就是伊陷落勾欄中的代價。因爲伊娘家是一貧如洗的家庭。如何能待得。但欲求相當的匹配。又不得其人。就只得棲宜罷了。

伊自從操賣笑生涯。很受一般浪子的歡迎。最信門前車馬……。頗有應酬不暇之勢了。

伊生成的賦性喜樸節。但是裝束極時髦。伊的客顧也大半是沾染詩書氣的青年。(未完)

史料

平叛記 (九)

毛荆石先生著　（冷佛鈔存　禁轉載印）

二十一日。大兵抵德州。

附記。南城縋人。濠外刈草。一賊曰。汝大兵不日至矣。衆開之。喜而不信。

二十二日。賊攻平度。賊魁陳有時爲我兵所殺。

毛荆石曰。賊魁有五。今有時斃。去一凶矣。

監紀謝。三贇抵濟南。

謝至省下。有縋騎來見。始知爲逮怪理也。時宇烈在昌邑。謝慮軍前無主。留縋騎青州。而亟往昌邑。邀宇烈復赴青開讀。

二十三日。賊護陳有時之屍至。自平度賊三十餘騎。昇一匯自南來。驅數頭。婦人車數。多載酘者。後知爲陳有時屍與礟傷之賊也。

二十四日。屆宜揚死於城隍廟。屆自七夕奔入。即閉城隍廟中。斷其飲食。至以手掬雨水雜衣絮嚼之。至是死。

毛荆石曰。當新河接旨時。賊請怪師相見。屆慮其不測。於眞揚中作隱語。宇烈遂不往。至城南。開讀於謝撫。則趣之使行。豈軍前不可少一撫賊之怪師。而圍中反可少一干城防撫也耶。餓死廟中。不得議葉人之刻矣。

二十五日。聞西南礟聲。

二十六日。

二十七日。擒一賊祭旗。

參將李景。縋人沒伏。生擒一賊。渾名周倉者。棄首剖心祭旗。其肢體不移時。割食殆盡。(未完)

醫話

客亭醫話 (九)

吾向認三消症中之胃消。即西醫謂糖尿病。惟無從証實。不敢自信。昨閱丁福保所譯之臨牀醫典。於糖溺病亦云胃消。始自信同者之觀察爲不虛。第丁氏於胃消下有亦日中消。此中字。頗堪疑慮。按中消。胃消也。丁氏自命於漢醫學亦很有根抵。下筆時不當如是糢糊。

近頃醫書。大都石印鉛印木版居多。其中錯字。幾令人莫可究詰。此亦醫學上之一大恨事。如錯一字而義不可通。讀者尚不致誤。就中有字雖錯而句子仍可講解者。未免失之豪釐。謬以千里矣。推其致此之由。半因前時流傳之木版書。已多漫漶不清。而業書業者爲之翻印。決不肯因印醫書而另延醫學通人。以任校對之役。所以醫書絕少善本。偏非各省醫學會發大宏願而爲之校正印行。流弊曷其有極。

內科醫書。在今日已汗牛充棟。獨外科與正骨科。除從前流傳之幾部醫書外。作者無人。豈前書已備不能復有所發明耶。私意以爲此項著作之少。病在學外科及正骨科者大都於國無甚根底。或者僅識知無故不敢有所撰述。即或有心得而足以著述者。每多秘而不宣。企圖傳之子孫。以世其業。此外科與正骨科之書籍。所以至今無新出品也。

婦人胎前諸病。醫者用藥。雖皆知顧其胎兒。其實皆不知如何能顧到胎兒。故往往有因治孕婦諸般病症。服藥後竟致誤墜其胎者。此仍由於胎產學未經研究故也。欲保其胎。當知婦人懷孕。其氣必窒。其血必熱。醫者調其氣。清其熱。則胎自保矣。

文苑

春柳

（秀升滿南鶴）

步漁洋秋柳韻并序

余不操此技久矣。惟酷好學詩。閱　貴報載瀋陽帷君大作。見獵心喜。時厲直隷撫寧客邸。正靜夜無聊。孤燈爲侶。執禿毫。拈拙句。不避捧腹。故敢續貂。勉成四律。以慰寂寥。

送春顏色鎖春魂。弱質婆娑倚綺門。靑眼半開含睡態。翠眉添恨閘情痕。車塵馬水章臺路。燕語鶯聲蘇小村。只爲送迎腰屢折。隨風搖曳任人論。

飛法新潮

共產主義果能出現共產社會乎 (續)

對於生存競爭倦而且疲人類見學者此種發見自己倦而且疲之原因爲所指摘非特直予足認日覺與救世主之大光明相接觸也即病源一祛病自占勿藥遂以知病源爲可喜以爲其功等於祛病源爲知原因了祛病決不愈除原因之法又非簡單者哉夫祛原因之方法有施手術下藥等若一誤施手術下藥之方法則病勢必更形增大亂則不可不顧慮也

學者發見指摘社會惡以之爲社會所疾苦之原因固吾人所感謝者也雖然各種學者所考案之治病法則有爲吾人所贊同者有爲吾人所不能贊成者且其中不能不反對之者然而學者所考案之治病法或謂之社會主義或謂之共產主義學者之考案係概括的非個個的係理論的非實際的若由概括的理論的觀之雖無不可之處然由個個的實際的觀之則未必爲可尚須許多之變更也況由理論的觀之尚有不可之處實際上終不能行者此則不可不思也

吾人雖喜共產之社會望無政府社會之出現然對於所謂共產主義無政府主義不能贊同者其因即在於是也況在欲現實的實行共產主義者不可不考慮時與地考慮後自知有多少誤謬之處吾人對於世人切望其不至因夢想社會遂旨日苟附和共產主義或政治家自稱之共產主義也（完）

恭頌法庫丈放蒙地繩員戴景星評議員王占元職員張惠軒等之德政

本年二月十八日有放蒙地繩員戴景星評議員吳祥文張惠軒紀汝霖等到村丈放王產地所有日用伙食率歸自備僅柴炭燈油供自公會餘無勒索而日內有地萬餘畝房基四百餘處丈十五日竣事足徵戴繩員督飭有方各員工克盡厥職至評議員評定等則尤稱公允了不偏枯闔村佃戶等無以爲報謹登報端以彰功德藉表謝悃云 法庫縣一區新城堡村長孟芳廷佃戶韓閣臣韓廷元蕭振泉尹萬發周永和王永奎謹啓

送金銀筆

本行爲推廣營業起見特贈送十八開金質自來水筆活動鉛筆一千支作爲試用樣品以求鼓吹而廣銷行送完後即止務請速寄捷足先得請將此券剪下附郵三十分作爲門稅費當即奉上兩枝 上海虹江路四一七號惠司洋行贈品部啓

招請職員

某大公司爲提倡國貨廣充營業欲在外埠設立分公司數十處每處需用職員十餘位月薪自四十元起至百念元止不限程度量才錄用無需保證金案章寫明片上海郵政信箱一三八號

奉吉黑電政監督處購辦秋冬季需用電報電話材料招標廣告

本處現擬購辦秋冬季需用電報電話各種材料(一)電報電話機件電池紙條纖綫等項(二)電報電話應用紙張印刷品等項該項材料亟應招商承辦茲經擬定華洋文投標簡章材料數目種類表暨洋文程式圖表等凡願承辦者可逕至奉天東華門內奉吉黑電政監督處閱看章程即於四月廿五日起至四月廿九日止自下午二時至四時依照章程在本處投標並定於四月卅日下午在本處當衆開標特此廣告

聲明保單作廢

啓者敝號於民國十一年保段明遠堂在四平街代售德士古煤油保單大洋五千元於去年三月間段君與該行脫離關係彼時已與該行聲明保單作廢廣豐隆接辦段君仍在該號任事隨更立住廣豐隆之保單五千元段君於去年八月間出號當即與該行履次去函撤回保單至今數月並無繳回且無函不料今春該行稽查同廣豐號陳某復至敝號照保已經詳二保單早經作廢突特此登報聲明後無論發生何事敝號決不負責 四平街驛匯豐源謹啓

奉天匯華銀行

股本三百萬元在財政農商部及省署財政廳註册專營匯兌存放欵項等銀行業務奉票存欵活期一個月月息四厘八存期延長利率隨增定期三個月月息六厘五六個月八厘五長年一分大宗存欵利息格外從優 電話 中一一三八 日一六

吉林省官商合辦稜川金鑛股份有限公司

本公司發起人等前以稜川兩縣金鑛豐富擬組官商合辦公司招工開採以闢利源呈請吉林省長公署於本年三月十日奉第六十號批示發給關防准予照辦茲在哈綏路線馬橋河站組設總公司在亮子河礦塲組設分公司並立事務所於哈爾濱道裡望各地務希諸人或探礦把頭速臨本公司接洽一切勿失機會爲要此啓

江蘇醫士董曉初男婦大小方脈

醫寓奉天小南門裡西橫街中國電話六百三十七號門診上午九時至一時診金奉大洋三元出診下午一時至四時診金奉大洋十元貧病不計下午四時至六時大西邊門外會春堂

聲明出兌廣告

啓者今安東德順盛在奉天大西邊門裏路南開設德順泰五金行生意自夏歷三月九日將德順泰鋪貨物等項存欠一切賬目一林兌與榮記名下永遠生涯自兌之後如有意外之事德順盛概不負責特登報聲明 安東德順盛啓

丟失租照緊要聲明作廢

啓者敝人租長春開埠局二區四段乙等六號埠地長通路南計地壹畝叁分八厘叁毫租照一紙不愼丟失除呈請開埠局備案並補發新照外無論中外何人拾得概作廢紙特此聲明 梁實三啓

清源縣望城溝常志貴謹啓

啓者鄙人有常志貴領名册地十二畝坐落清源縣東嘎什河洛望城溝村出典係患名下前於十五年因避匪患丟失查巡無着已在本縣請領補發地照特此登報該失照無論落在中外人手作爲廢紙用特聲明

恭頌扶餘縣保衛總隊長趙德山君率領第一隊正隊長胡英裔率目兵十名第六隊正隊長張鳳閣目兵十名第三隊副隊長楊煥目兵六名第八隊目兵十二名共兵官四十六名赴河川偵知秦家屯突有匪首綽號老客鎭江四季好雙山雙龍等率衆八十餘名夜占其屯總隊長即率隨行兵官四十餘名往剿兵在村外匪在村中兩相激戰匪仗人多連兇官兵三次均被官兵奮勇擊退由早八點鐘至下午二點鐘將匪由秦家屯擊敗退至山咀屯官兵復至山咀屯猛力攻擊至晚八點鐘匪人支持不住率行潰逃擊斃匪首靠江等十餘名得耳級四枚火煉三名抛河內四名官兵陣亡三名第一隊正目薛奎武兵傳景山第八隊號兵孫慶林貼金二名劉鳳鳴三隊號兵吳宣臣嗣經趙總隊長率兵尾追至江省界胡匪潛散遁匿無跡沿河一帶得安生業者莫不深感大德無以爲頌特此登報乃榮目所規並非虛譽云云 西車家店車仁軸第六區北河車仁棠川屼連蔡家車仁翔溝站西王祥燒鍋陳信張福榮萬家砲子萬福貴于海于家砲子于德泗郭發

痛快！痛快！

敝在金星保險公司保火險一萬八千元不幸於三月二十號被焚蒙該公司照數十足賠償足見該公司信用卓著賠欵迅速特登報鳴謝並介紹各界保火險者知所趨向該公司在大西邊門外大馬路 銅行 順記 啓

市 (日) 電報 大連匯申 上海金票 七二兩二五 三八五兩五 所 安 成交額 百四十五萬 所 遠期寄 六月限 七月限 八月限 所 近期 四月限 五月限 六月限 所 五月限 六月限 七月限 所 四月限 五月限 六月限 九月限 十月限 廣告 一八二.〇〇 一九〇.〇〇

日本發明的世界皆贊之藥品

蠅、蚊、蚤、臭虫、其他一切虫類莫不全滅

▲今津博士苦心之結晶 今津蠅取粉

▼據衛生學者之調查

因蠅之傳播病原菌將吾人生存之平均壽命縮短二年若如此推延則日本人之二百三十萬人被蠅奪去生命誠非實也

又羅馬帝國終因瘧疾蚊之繁殖而滅亡再觀五百萬人之印度人因蚤之百斯篤菌傳播不十年間慘遭斃去若看如此可憐之結果蠅、蚊、蚤、臭虫等可怖之害虫除治實爲衛生上一日不可或忽之重大事項也茲專任害虫驅除之日本法國理學博士第一人者今津法國理學博士自京都帝大化學部卒業後留學法國永年苦心研究之結果始克發明此藥

▼爲衛生上各家庭之必要

不可缺之必需品故堅請各家庭常備爲要再者客歲嘗開全國大捕蠅會收得頗好成績幸得防止惡症本年亦循例於四月六月八月擬開三回全國捕蠅大會外且開臭虫退治會務請各家庭依本品以除蒼蠅其他虫類豫防惡疫爲盼本品係以日本特產品爲原料乃世界絕無僅有之發明品也

▼海外輸出之最適品

價格小罐三十錢（送費二十錢）半磅罐一圓廿錢（送費四十五錢）一磅罐貳圓（送費五十五錢）三越及各百貨店全國藥店、下雜貨店、食料品店化粧品店其他皆有代售若無處購買時請函致大阪京町堀通二今津化學研究所（振替大阪六八〇八九番）匯欵購買可也

▼專賣特許 今津蠅取粉

乃宮內省御用品曾蒙各衛生試驗所惠與讚辭又蒙世界各國之政府頒給專賣特許權無論如何爲衛生上有益之發明品也

▼對於人畜完全無害

本品乃由植物質之原料製成人皆好之尤有香氣薄綠色極微細粉末

蠅、蚊、臭虫、蚤、頭虱、毛虱、油虫、蟻、羽虫 等施用少許自然減絕雖少量亦效又撒布後再掃出之其效力亦不減室內用之抗腐衣服等亦無汚沾之慮又驅除衣類書畫之虫米倉之虫退治牛馬之蠅蚊防止便所之臭氣又有絕大效力再大掃除時撒於睡舖內不但杜絕虫類且可豫防傳染病

又農作物之虫取藥

▼專賣特許 今津殺虫劑

亦係該博士之發明於人畜禾稼完全無害據農事試驗場試驗之成績苗代關草茶煙草柳果樹野菜、植木、盆栽等之害虫完全退治爲農作物之增收計以專賣特許藥驚天動地之效果頗蒙到處歡迎欲退治農作物之害虫敢負責任勸用本品

價格小罐金三十錢（送費四錢）一磅罐一圓五十錢（送費五十五錢）全國藥店肥料店種物店其他等舖皆有代售若無處購買時請向本舖直接購買亦可尚應包鎖之事宜

天津 商部註册 靈芝商標

馮氏丸斷癮之救苦金丹的新服法

（一）此丹於每晚臨睡時用白水送下

（二）每日癮在一錢以下者 一丸分作八晚上用（一丸準能斷癮）

（三）每日癮在一錢以上 二錢五分以下者 每丸分作七晚上用（兩丸準能除根）

（四）每日癮在二錢五分以上 三錢五分以下者 每丸分作六晚上用（三丸準能去槍）

（五）每日癮在三錢五分以上者 每丸分作五晚上用（三丸準能戒淨）

（六）服此藥後 其效力能使煙量逐日（自然的）減少 且犯癮時間亦逐日向後推延

（七）服此藥後 次日無論幾時犯癮 仍可幾時吸烟（或扎嗎啡或吸金丹或服頂癮藥品等等）極安善 能使吸者見煙自厭且不誤公事 此法極和平

▲注意 本堂發售此丹已歷六十週年成效卓著遐邇知名曾經由隸省長嘉奬●各省警廳化驗註册●至全國四十七處拒毒會購用●每付一元外埠加寄費七分或用郵票一百十三分代價 天津西馬路宣講所前八十號峻芝堂馮家藥店謹啟

各國自轉車

批發零售商

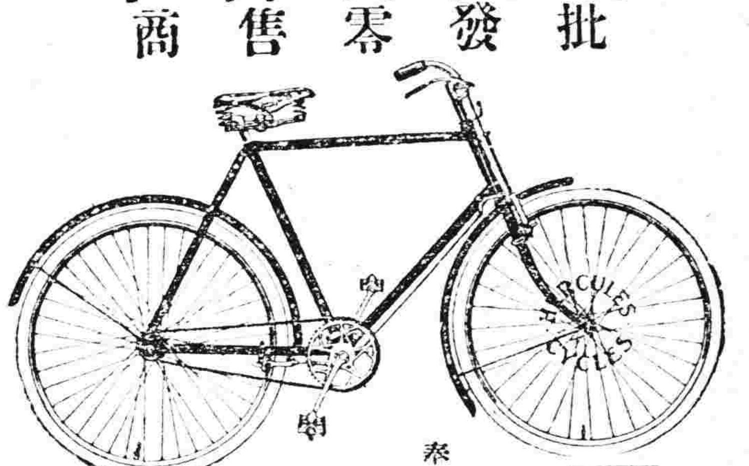

陸軍、警察、滿鐵 諸官 衙署 賜用

奉天春日町 **松永商會**

電話 三四一番 五二一一番

替口座大連八三番 天私書函九六號

守田醫院

本院 奉天城內大南門裡
分院 新市街浪速通 大倉組對門

內科。外科
皮膚花柳病
沃度療法
禁煙療法

診療時限 本院 自午前八時至午後四時 分院 自午後一時至五時

電話 中三二八 日四三九

東三省官銀總號廣告

本銀號資本總額奉大洋二千萬元東省重要地點及京津申各地均設有分號及通匯機關專辦匯兌押匯抵押放欵貼現放欵保證放欵以及收受定期活期各種存欵并設有倉庫以備堆存押欵貨物利息匯水無不公允辦事手續異常敏捷凡蒙惠顧無任歡迎茲將總分號營業要目列載於後

●甲匯兌 本大洋匯兌券免費通匯地點

奉天 東豐 通遼 通化 興京 綏中 柳河 寬甸 洮南 彰武 錦西 新立屯 新民 法庫 興城 蓋平 遼源 公主嶺 開原 北鎮 盤山 西安 海龍 本溪 台安 鳳城 西豐 海城 臨江 鄭南(?) 岫岩 遼陽 黑山 錦縣 山城鎮 義縣 莊河 八面城 范家屯 康平 安東 鐵嶺 四平街 郭家 通化 梨樹 昌圖 遼中 撫順 吉林 長春 延吉 哈爾濱 東寧 黑河 ...（上列各地匯水一元）

●乙押匯 辦理押匯各地點

哈爾濱 道外 道裡 長春 吉林 營口 大連 天津 上海 ...

●丙各種放欵 總分各號均可商作放欵

●丁各種存欵 收受定存活存各地點

●戊倉庫 設回倉庫各地點

奉天 營口 公主嶺 哈爾濱 海城 長春 哈爾濱 黑河 黑龍江 海拉爾 安達站 綏化

華爾登手表眼鏡公司

◎新到鐘表眼鏡留目表

六號一四開金卡手表	一六元		黑夜明懷	二元
六號十年夾金卡手表	九元		白鋼卡懷表〇	二元
六號十年夾金工手表	四元		四號白鋼卡懷表	三元五
六號白銀卡手表	八元		金絲腿水晶眼鏡	四元
六號白銀工手表	四元五		博士架旺力克叉	二元
六號的鋼卡手表	七元		西洋方打鐘	四元
六號白鋼工手表	三元		花樣繁多不及細載	

外埠函購另加郵費試內

開設奉天小西邊門裡

日本新市街 郵便局對面

振替大連二六八二 私書箱六六

電話 日長三一 本一七二二

森洋行

合資無限公司

鐘錶、金銀首飾寶石、眼鏡、蓄音機、撮影機、麻雀、萬年筆、飾裝諸品、

敝號以新切及誠實爲本並以中日英語均可得圓滿之購買誠爽快便利之商店也

世人無不愛花者此一枝花香皂亦如花之足愛爲世界商品各國到處之上流家庭智識階級不罔不寵用之其所以然蓋以斯品係以化學的理合的製法而成故近來有粗惡之類似品請認準一枝花牌庶不致悞

奉天萬芝堂蔘茸莊

蔘茸補腎丸

此藥專治男子先天不足後天虧損少年破身太早房勞過度腎虛腎寒精冷如冰不能種子陽痿不興舉而不久夢遺滑精腦髓空乏腰痛耳鳴精神短少自汗骨蒸以及婦女經脈不調赤白帶下下元虛冷久不孕育等症服此藥添精種子壯陽補腎大有奇功每匣現大洋一元一打拾元整

立止咳嗽藥

專治男女老幼諸般咳嗽不論年深日久虛損勞傷咳嗽吐血痰中帶血傷力咳嗽肺虛痰喘睡臥不安飲食少進內傷外感肺經不清此藥善能止咳定喘養血清痰能補能和能清能散管保去根永不再犯立見功效每付現大洋四角拾付三元五五付一元八角

神效虎骨酒

專治腰腿疼痛手足麻木半身不遂五勞七傷服此酒神效每大瓶現大洋二元小瓶一元

開胃止痛丸

專治男婦心胃疼痛胸膈脹滿飲食無味嘔吐惡心寒積肚痛等症服之甚效每付現大洋參角每拾付二圓五角五付一元三角

雙合化痞膏

專貼男婦諸般積聚心胃疼痛胸膈滿脹氣逆不舒泄瀉痢疾遺精疝氣腰腿疼痛手足麻木小兒食積痞塊下墜脫肛肚腹疼痛常貼此膏化痞消積速效每貼現大洋四角

牛黃上清丸

專治上焦風熱痰火內發言語紊亂或頭眩暈咽喉不利風寒身痛聲嘶不通口燥舌乾四時瘟疫眼目赤腫耳鳴等症服之神效每大盒現大洋一元小盒五角

保胎健母丸

專治婦人患墮胎者或一次二次或受孕之後久服此藥萬勿墮胎之患誠爲保胎之良藥每匣現大洋一元

宋氏救喉散

專治咽喉諸症單雙乳鵝喉瘋痧症喉癬喉花柳攻喉或腫破爛水漿不進吹之立見功效每大瓶現大洋陸角小瓶參角

總號奉天省城大西關路南分號商埠北布塲萬芝堂謹啓中國電話壹千壹百四十三號

此葯各埠均有代售外埠函購郵費自備

珞玲牌牙膏係精選材料兼配齒科醫學上貴重藥品良保齒牙美白健全強固尤有殺菌制酸之効奏口中清潔勿論且香味高尚優雅呼吸清涼心身爽快等實理想的優良牙粉不唯齒牙保健上必要品且衛生上弗可缺之物也

珞玲牌牙膏

珞玲化粧品 珞鈴香皂 代理店一同敬白

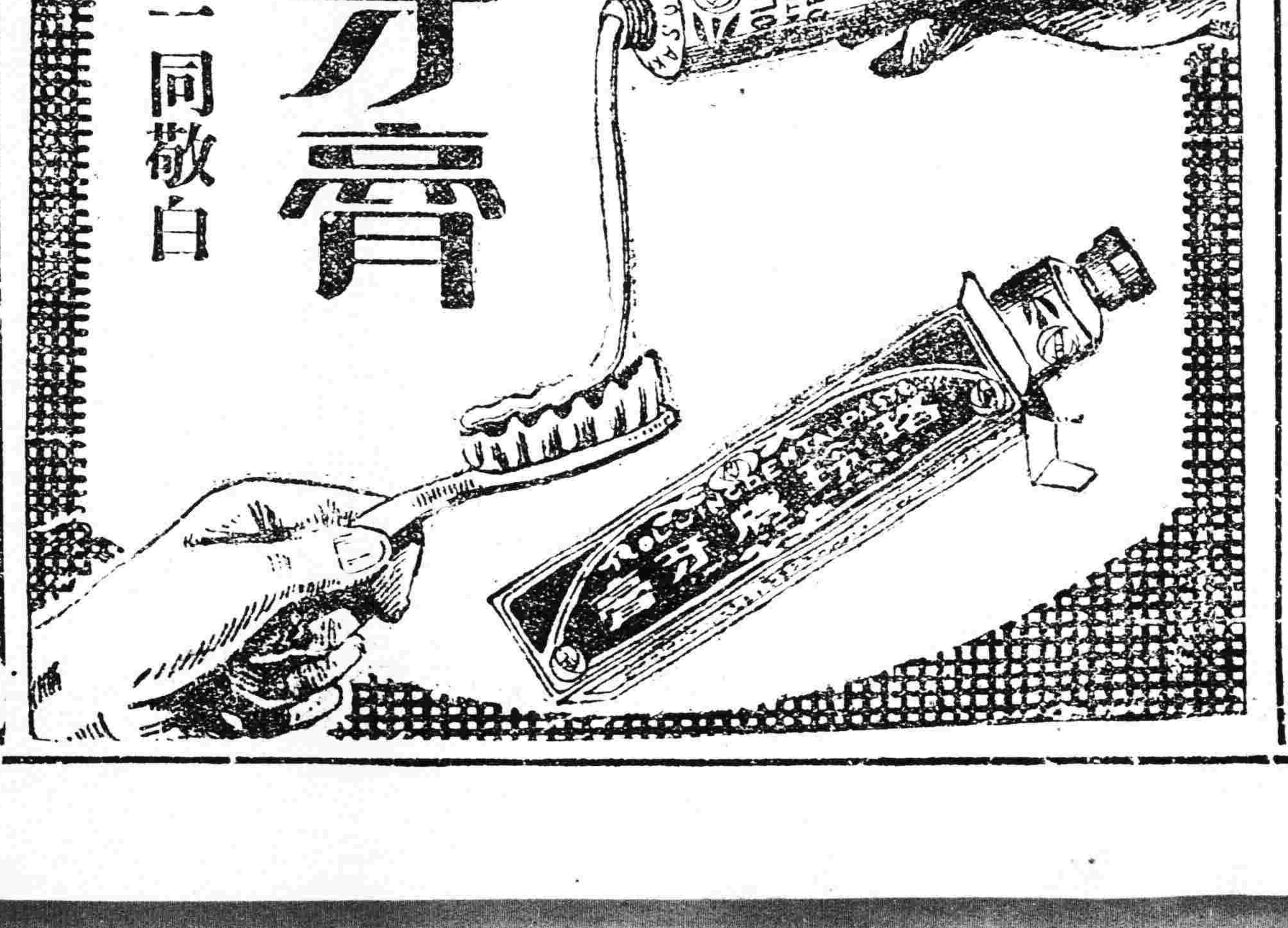

花柳楊梅必治內服葯

廣濟堂發賣

黴毒全治丸

推奬良葯

此葯丸崇治一切楊梅諸瘡。花柳諸病。常常服用體內毒氣自去消。常常服用靜脳清血。拿胰子洗臓同樣効力明快也。

奉天省城小西關上頭佐藤廣濟堂本店

奉天新市街分號通化分此

鄭家屯分此白音太來分此

各埠東西藥房均有經售